પંચમહાલ, દાહોદ, મહિસાગર, વડોદરા થી પ્રગટ થતું દૈનિક

પંચમહાલ સમાચાર

આધસ્થાપક : સ્વ.અજય કાંતિલાલ પંચાલ | વર્ષ : ૨૮ | અંક : ૧૬૧ | કુલ પાના : ૪ | તારીખ : ૦૧-૦૩-૨૦૨૫ | શનિવાર | કિંમત રૂ.૧.૫૦/-

EDITOR, PRINTER PUBLISHER & OWNER : KARAN AJAYKUMAR PANCHAL, PUBLISHED FROM : BANDIBAR NO KHANCHO, TALAV ROAD, GODHRA, DIST. PANCHMAHAL (GUJARAT)

RNI NO:- 67073/97 | 9712880678 | panchmahalsamachar@gmail.com | panchmahalsamachar | panchmahalsamachar | www.panchmahalsamachar.com

પંચમહાલ સમાચારના વોટ્સએપ ગૃપમાં જોડાવવા માટે Hi લખી મેસેજ કરો. મો.૯૦૫૪૪ ૨૫૧૦૦

યુરોપિયન યુનિયન જાપાન અને દક્ષિણ કોરિયાની જેમ ભારત સાથે સુરક્ષા ભાગીદારી ઈચ્છે છે

પીએમ મોદીએ ભારત અને ઈયુ વચ્ચેની ભાગીદારીને 'કુદરતી અને કાર્બનિક' ગણાવી છે.

નવીદિલ્હી

ભારતના વડા પ્રધાન નરેન્દ્ર મોદી અને યુરોપિયન કમિશનના પ્રમુખ ઉર્સુલા વોન ડેર લેયેન વચ્ચે એક મહત્વપૂર્ણ વાતચીત થઈ. બંને નેતાઓએ ભારત અને યુરોપિયન યુનિયન વચ્ચે વ્યૂહાત્મક ભાગીદારીને નવી ગતિ આપવા પર ધ્યાન કેન્દ્રિત કર્યું. તમને જણાવી દઈએ કે ઉર્સુલા વોન ડેર લેયેન ઈયુ કોલેજ ઓફ કમિશનર્સ' એટલે કે જૂથના ૨૭ સભ્ય દેશોના વરિષ્ઠ રાજકીય નેતાઓ સાથે ભારતની મુલાકાતે આવી છે.

શુક્રવારે પીએમ મોદી અને ઉર્સુલા વોન ડેર લેયેને સંરક્ષણ, સુરક્ષા અને મહત્વપૂર્ણ ટેકનોલોજીના ક્ષેત્રોમાં ભારત ઈયુ વ્યૂહાત્મક ભાગીદારીનો વિસ્તાર કરવાનું વચન આપ્યું. આ સાથે, એવું પણ કહેવામાં આવ્યું છે કે યુરોપિયન યુનિયન અને ભારત વચ્ચે મુક્ત વેપાર કરાર આ વર્ષના અંત સુધીમાં પૂર્ણ થશે. પીએમ મોદીએ ભારત અને ઈયુ વચ્ચેની ભાગીદારીને 'કુદરતી અને કાર્બનિક' ગણાવી છે.

ભારત અને યુરોપ વચ્ચે કનેક્ટિવિટીના મુદ્દા પર, પીએમ મોદીએ કહ્યું કે ભારત-પશ્ચિમ એશિયા-યુરોપ આર્થિક કોરિડોરને આગળ વધારવા માટે નક્કર પગલાં લેવામાં આવશે. પીએમ મોદીએ કહ્યું- "મને વિશ્વાસ છે કે આઇએમઇઇસી કોરિડોર વૈશ્વિક વાણિજ્ય, ટકાઉ વિકાસ અને સમૃદ્ધિને આગળ વધારવા માટે એક એન્જિન સાબિત થશે. ભારત અને યુરોપિયન યુનિયન ઈન્ડો-પેસિફિક ક્ષેત્રમાં શાંતિ, સુરક્ષા, સ્થિરતા અને સમૃદ્ધિના મહત્વ પર સંમત છે.

યુરોપિયન કમિશનના પ્રમુખ વોન ડેર લેયેને વડા પ્રધાન મોદી સાથેની વાતચીત બાદ કહ્યું કે અમે ભારત સાથે ઈયુના સંબંધોને નવી ઊંચાઈઓ પર લઈ જવા માંગીએ છીએ. ઈયુ પ્રમુખે એક થિંક ટેકને સંબોધતા કહ્યું કે યુરોપિયન યુનિયન જાપાન અને દક્ષિણ કોરિયા સાથે થયેલા કરારોની જેમ ભારત સાથે ભવિષ્યમાં "સુરક્ષા ભાગીદારી" ની શક્યતાઓ શોધી રહ્યું છે. તેમણે કહ્યું કે દુનિયા કેવી રીતે જોખમોથી ભરેલી છે. મહાન શક્તિ સ્પર્ધાનું આધુનિક સંસ્કરણ યુરોપ અને ભારતને તેમની ભાગીદારીને "ફરીથી કલ્પના" કરવાની તક આપે છે. વોન ડેર લેયેને જણાવ્યું હતું કે ભારત તેના લશ્કરી પુરવઠામાં વૈવિધ્યીકરણ કરવા અને નવી ક્ષમતાઓ મેળવવા માટે સખત મહેનત કરી રહ્યું છે. મારું માનવું છે કે આપણે આપણા સુરક્ષા ઉદ્દેશ્યોને પૂર્ણ કરવામાં એકબીજાને મદદ કરી શકીએ છીએ

ભારતના કેન્દ્રીય શિક્ષણ મંત્રી ધર્મેન્દ્ર પ્રધાન અને યુરોપિયન કમિશનના ઉપપ્રમુખે ભારત અને યુરોપિયન યુનિયન વચ્ચે સંભવિત ભાગીદારી તેમજ શૈક્ષણિક, સંશોધન અને કૌશલ્ય વિકાસ પર મહત્વપૂર્ણ ચર્ચા કરી. કેન્દ્રીય શિક્ષણ મંત્રી ધર્મેન્દ્ર પ્રધાન અને કેન્દ્રીય મંત્રી જયંત ચૌધરી યુરોપિયન કમિશનના ઉપપ્રમુખ રોક્સાના મિંજાતુને મળ્યા. કેન્દ્રીય શિક્ષણ મંત્રીએ પોતે આ માહિતી આપી છે. પોતાના સોશિયલ મીડિયા પ્લેટફોર્મ ઠ પર ફોટા પોસ્ટ કરતા તેમણે લખ્યું, "મારા મંત્રી સાથીદાર જયંત ચૌધરી સાથે, યુરોપિયન કમિશનના ઉપ-પ્રમુખ (કૌશલ્ય વિકાસ, શિક્ષણ, ગુણવત્તાયુક્ત રોજગાર અને સામાજિક અધિકારો) રોક્સાના મિંજાતુ અને તેમના પ્રતિનિધિમંડળને મળીને આનંદ થયો." ભારત-ઈયુ વ્યૂહાત્મક ભાગીદારીને વધુ ગતિશીલ બનાવવા અને નવા દાખલા બનાવવા અંગેના તેમના મંતવ્યોની હું પ્રશંસા કરું છું.

પ્રધાને આગળ લખ્યું, "અમે ભારત અને યુરોપિયન યુનિયન વચ્ચે સંભવિત ભાગીદારી તેમજ શૈક્ષણિક, સંશોધન અને કૌશલ્ય વિકાસ પર મહત્વપૂર્ણ ચર્ચાઓ કરી." અન્ય એક ટ્વિટમાં, કેન્દ્રીય મંત્રીએ લખ્યું, "શૈક્ષણિક અને કૌશલ્ય સંસ્થાઓ વચ્ચે પરસ્પર ફાયદાકારક ક્ષેત્રો જેમ કે મહત્વપૂર્ણ ટેકનોલોજી, છેં, વિદ્યાર્થીઓની દ્વિ-માર્ગી ગતિશીલતાને પ્રોત્સાહન, ફેકલ્ટી/શિક્ષક વિનિમય, આપણી યુનિવર્સિટીઓ વચ્ચે દ્વિ ડિગ્રી કાર્યક્રમોમાં ભાગીદારી બનાવવાની અપાર સંભાવનાઓ છે. રોક્સાના મિંજાતુએ અમને ઈંના ઇરાસ્મસ અને હોરાઇઝન કાર્યક્રમો તેમજ ઈયુની પ્રાથમિકતાઓ વિશે પણ માહિતી આપી."

કેન્દ્રીય મંત્રીએ વધુમાં જણાવ્યું હતું કે યુરોપિયન કમિશનના ઉપપ્રમુખ સાથે શિક્ષણ અને કૌશલ્ય વિકાસમાં સુધારો કરવા માટે વધુ સહયોગ અંગે પણ ચર્ચા કરવામાં આવી હતી. તેમણે કહ્યું કે બંને પક્ષો પરસ્પર શિક્ષણ અને કૌશલ્ય વિકાસના એજન્ડાને આગળ વધારવા, જ્ઞાન સેતુઓને મજબૂત બનાવવા અને શિક્ષણ, કૌશલ્ય વિકાસ અને સંશોધનમાં ઊંડા સહયોગને પ્રોત્સાહન આપવા માટે સતત નીતિગત સંવાદો માટે એક સ્થાપત્ય બનાવવા માટે પણ સંમત થયા છે. મને વિશ્વાસ છે કે આજની બેઠક ભારત-ઈયુ શિક્ષણ અને કૌશલ્ય વિકાસ ભાગીદારીમાં નોંધપાત્ર પ્રગતિનો માર્ગ મોકળો કરશે.

તેમણે વધુમાં ઉમેર્યું, "અમે શિક્ષણ અને કૌશલ્ય વચ્ચેના અંતરને દૂર કરવા તેમજ શિક્ષણ અને કૌશલ્ય વિકાસ પદ્ધતિઓમાં સુધારો કરવા માટે વધુ સહયોગ અંગે પણ ચર્ચા કરી. બંને પક્ષો પરસ્પર શિક્ષણ અને કૌશલ્ય વિકાસ એજન્ડાને આગળ વધારવા, જ્ઞાન સેતુઓને મજબૂત બનાવવા અને શિક્ષણ, કૌશલ્ય વિકાસ, સંશોધન અને નવીનતામાં ગાઢ સહયોગને પ્રોત્સાહન આપવા માટે પણ સંમત થયા. તેમણે કહ્યું, "મને વિશ્વાસ છે કે આજની બેઠક ભારત-ઈયુ શિક્ષણ અને કૌશલ્ય વિકાસ ભાગીદારીમાં નોંધપાત્ર પ્રગતિનો માર્ગ મોકળો કરશે.

સંભલ મસ્જિદમાં રંગકામની મંજૂરી નથી, અલ્હાબાદ હાઈકોર્ટે ફક્ત સફાઈનો આદેશ આપ્યો

અલ્હાબાદ

રમઝાન પહેલા, અલ્હાબાદ હાઈકોર્ટે સંભલની શાહી જામા મસ્જિદના કેસમાં મોટો નિર્ણય આપ્યો છે. કોર્ટે મસ્જિદને રંગવાની પરવાનગી આપી ન હતી. કોર્ટે કહ્યું કે હાલ મસ્જિદમાં ફક્ત સફાઈ જ થવી જોઈએ, હાલ તેને રંગવાની કોઈ જરૂર નથી.એએસઆઇના રિપોર્ટ બાદ હાઈકોર્ટે આ નિર્ણય આપ્યો છે. કોર્ટે કહ્યું કે મસ્જિદની સફાઈ એએસઆઇની દેખરેખ હેઠળ કરવામાં આવશે.

જસ્ટિસ રોહિત રંજન અગ્રવાલની બેન્ચે મસ્જિદ સમિતિને એએસઆઇ રિપોર્ટ પર જવાબ દાખલ કરવા માટે મંગળવાર સુધીનો સમય આપ્યો છે. કેસની આગામી સુનાવણી મંગળવારે થશે. તે જ સમયે, સંભલની મસ્જિદ સમિતિ અલ્હાબાદ હાઈકોર્ટના આ નિર્ણય પર સુપ્રીમ કોર્ટનો દરવાજો ખટખટાવી શકે છે. મુસ્લિમ પક્ષ પાસે ફક્ત આજ માટે જ સમય છે. જો રાત્રે ચાંદ દેખાય તો રમઝાન શરૂ થશે. અલ્હાબાદ હાઈકોર્ટે સંભલ મસ્જિદ પરિસરની સફાઈનો આદેશ આપ્યો કારણ કે એએસઆઇ કહે છે કે સફેદ ધોવાની જરૂર નથી, મસ્જિદ સમિતિ વાંધો નોંધાવશે.

હકીકતમાં, ગઈકાલે પણ કોર્ટમાં આ મામલાની સુનાવણી થઈ હતી. ગુરુવારે, કોર્ટે છજીં ને મસ્જિદને રંગકામની જરૂર છે કે નહીં તેનું નિરીક્ષણ કરવાનો આદેશ આપ્યો હતો. આ માટે કોર્ટે આજે ૧૦ વાગ્યા સુધીનો સમય આપ્યો હતો. આજે કોર્ટમાં આ કેસની ફરી સુનાવણી થઈ. છજીં ની ત્રણ સભ્યોની ટીમે કોર્ટમાં રિપોર્ટ રજૂ કર્યો. એવું કહેવામાં આવ્યું હતું કે હાલમાં મસ્જિદમાં સફેદ રંગ કરવાની કોઈ જરૂર નથી.એએસઆઇના રિપોર્ટ બાદ કોર્ટે પોતાનો ચુકાદો આપ્યો. અલ્હાબાદ હાઈકોર્ટે મુસ્લિમ પક્ષને મસ્જિદને રંગવાની મંજૂરી આપી ન હતી. કોર્ટે હાલમાં ફક્ત સફાઈ માટે પરવાનગી આપી છે. જામા મસ્જિદ સમિતિએ મસ્જિદને સફેદ કરવા માટે છજીં પાસે પરવાનગી માંગી હતી. ડીએમએ છજીં ની પરવાનગી વિના સફેદ ધોવાનો ઇનકાર કર્યો હતો. આ પછી સમિતિએ આ અંગે અરજી દાખલ કરી હતી.

હિન્દુ પક્ષનો દાવો છે કે આ મસ્જિદ નથી પણ હરિ હર મંદિર છે. તેને તોડી પાડ્યા પછી, શાહી જામા મસ્જિદ બનાવવામાં આવી. તાજેતરમાં છજીં સર્વેને લઈને મસ્જિદમાં ઘણો હોબાળો થયો હતો. સ્થાનિક કોર્ટે સર્વે માટે પરવાનગી આપી હતી. પહેલા દિવસે સર્વેનું કામ યોગ્ય રીતે પૂર્ણ થયું હતું, જોકે, બીજા સર્વેને લઈને અંધાધૂંધી સર્જાઈ હતી. રમખાણો પછી ફાટી નીકળેલી અથડામણમાં ચાર લોકોના મોત થયા હતા અને મોટી સંખ્યામાં લોકો ઘાયલ થયા હતા.

રાજકોટમાં સ્વામીનારાયણ સંપ્રદાયને લાંછન લગાડતો વીડિયો વાયરલ

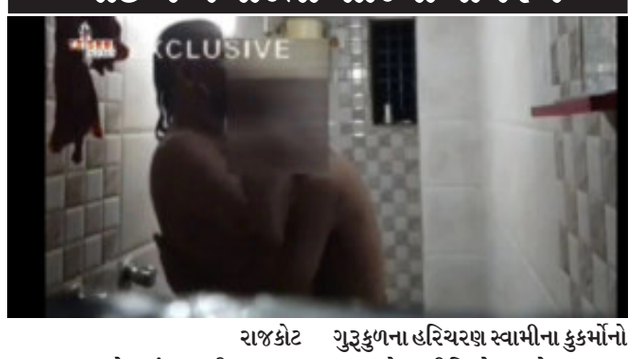

રાજકોટ

રાજકોટમાં સ્વામીનારાયણ સંપ્રદાયને લાંછન લગાડતો વધુ એક વીડિયો સામે આવ્યો છે. સ્વામીની અશ્લીલ હરકતોનો ૫ મિનિટનો વીડિયો વાયરલ થયો છે જેમાં સ્વામીનો ચહેરો સ્પષ્ટ દેખાય છે, વીડિયો વાયરલ થયા બાદ વાલીઓમાં ચિંતા વધી છે.

રાજકોટમાં સ્વામીનારાયણ સંપ્રદાયના વિકૃત સ્વામીએ ફરેણી ગુરુકુળનું નામ અભડાવ્યું છે. સંપ્રદાયને શર્મસાર કરતી ઘટના સામે આવી છે. સ્વામિનારાયણ સંપ્રદાયને લાંછન લગાવતો વધુ એક વીડિયો આવ્યો છે. સ્વામીની અશ્લીલ હરકતનો ૫ મિનિટનો વીડિયો સામે આવ્યો છે. વીડિયો કલીપમાં સ્વામીનો ચહેરો સ્પષ્ટ દેખાતો હોવાનો દાવો કરવામાં આવી રહ્યો છે.

રાજકોટના સ્વામીનારાયણ ગુરૂકુળના હરિચરણ સ્વામીના કુકર્મોનો વધુ એક વીડિયો સામે આવતા વાલીઓમાં ચિંતા વધી છે. વિકૃત માનસના સ્વામીએ સ્વામિનારાયણ સંપ્રદાયને લાંછન લગાડ્યું છે.

અગાઉ સ્વામીનારાયણ સંપ્રદાયના સાધુનો વધુ એક વીડિયો વાયરલ થયો હતો. અગાઉ વડતાલ સ્વામીનારાયણ મંદિરના સ્વામી સામે દુષ્કર્મની ફરિયાદ નોંધાતા ખળભળાટ મચી ગયો હતો. આ અંગે વાડી પોલીસ સ્ટેશનમાં ફરિયાદ નોંધી પોલીસે વધુ તપાસ હાથ ધરી હતી. સાધુનો અશ્લીલ વીડિયો વાયરલ થતાં વડતાલ શહેર તેમજ રાજ્યમાં ખળભળાટ મચી ગયો હતો. વીડિયોમાં સાધુનો યુવક સાથે બાથરૂમમાં કામલીલાનો વીડિયો વાયરલ થતાં દુષ્કર્મ કરવા વિરૂદ્ધ જગતપાવન સ્વામી વિરૂદ્ધ ફરિયાદ નોંધવામાં આવી હતી.

અંબાજીમાં ગબ્બર રોપ વે સુવિધા મેન્ટેનન્સમાં હોવાના કારણે ૬ દિવસ બંધ રહેશે

અંબાજી

અંબાજી મંદિરમાં શકિતદ્વારે દર્શન કરી ભકતો ગબ્બર પર દર્શન કરવા જતા હોય છે. તો અમુક ભકતો ઉંમરના કારણે તો અમુક ભકતો શારિરીક તકલીફના કારણે ગઢ પર જતા નથી હોતા, તો અંબાજી મંદીર પર જતા લોકો માટે રોપ-વેની સેવા શરૂ કરી છે. પણ આ રોપ-વે ૬ દિવસ મેઈન્ટેનન્સ સર્વિસના કારણે બંધ રહેશે, રોપ-વે બંધ રહેશે પણ ગબ્બરના દર્શન ખુલ્લા રહેશે, જેથી જે ભક્તોને ઉપર દર્શન જવુ હોય તેઓને પગપાળા જવુ પડશે. જેમાં તારીખ ૩ થી ૮ માર્ચ સુધી રોપવે સેવા બંધ રાખવામાં આવનાર છે. જે બાદ ૯ માર્ચથી ફરી સેવા શરૂ કરવામાં આવે.

અંબાજી ગબ્બર રોપવે બંધ હોવા છતાં પગપાળા દર્શન ચાલુ રહેશે, જેથી જે ભક્તોને દર્શન કરવા હોય તેઓ પગપાળા ગબ્બર ઉપર જઈ શકે છે. ગબ્બર પર ચાલતા જવાના ૯૯૯ પગથિયા છે અને ઉતરવાના ૭૬૫ પગથિયા છે. ગબ્બર પર અખંડ જ્યોતના દર્શન ભક્તો માટે ચાલુ રહેશે. રોપવે ભલે બંધ રહેશે, પણ ગબ્બરનાં તમામ દર્શન ખુલ્લા રહેશે. વર્ષમાં વાર્ષિક અને અર્ધ વાર્ષિક સમય પ્રમાણે યાત્રિકોની સલામતી માટે રોપ વેની મરામત થતી હોય છે.અંબાજી મંદિર ખાતે જગતજનની માં અંબાના દર્શનાર્થે દરરોજ હજારોની સંખ્યામાં માઈભક્તો આવતા હોય છે. ભક્તો અંબાજી મંદિરમાં માતાજીના દર્શન કર્યા બાદ ગબ્બર પર્વત પર માતાજીની અખંડ જ્યોતના દર્શન કરવા માટે જતા હોય છે. સુપ્રસિદ્ધ અંબાજી ગબ્બર પર્વત પર માતાજીની અખંડ જ્યોતના દર્શન કરવા જતા યાત્રાળુઓની સુવિધા માટે રોપ-વેની સેવા ઉપલબ્ધ કરાઇ છે.

૧૦ માર્ચે મથુરામાં શ્રી કૃષ્ણ જન્મભૂમિ ખાતે હોળી રમવામાં આવશે. ૮ માર્ચે બરસાનામાં લઠમાર હોળી રમાશે

મથુરા

વિશ્વ પ્રસિદ્ધ બ્રજ હોળી ૩ માર્ચથી શરૂ થઈ રહી છે. ૩ માર્ચે, સંતો અને ઋષિઓની હોળી હશે જે લોકોને રંગો અને ગુલાલથી ભીંજવશે. આ હોળી રામનરેતી આશ્રમ મહાવનમાં રમાશે. જ્યારે ૭ માર્ચે બરસાનામાં લડ્ડુ હોળી રમાશે. આ હોળી જોવા માટે દર વર્ષે દેશ-વિદેશથી લોકો મથુરા આવે છે.૮ માર્ચે બરસાનામાં લઠમાર હોળી રમાશે. જ્યારે, ૯ માર્ચે નંદગાંવમાં લઠમાર હોળી રમાશે. વ્રજમાં, રંગબેરંગી હોળી ૧૦ માર્ચે રંગભરી એકાદશીથી શરૂ થાય છે અને બધા મુખ્ય મંદિરોમાં રંગો સતત ઉડવા લાગે છે.

૧૦ માર્ચે શ્રી કૃષ્ણના જન્મસ્થળ પર હોળી રમવામાં આવશે. હોળીની શરૂઆત ૧૦ માર્ચે વૃંદાવનમાં બિહારી જી/રંગ ભારી એકાદશી સાથે થશે. ૧૦ માર્ચે જ દ્વારકાધીશમાં એક કુંજ બનાવવામાં આવશે જેમાં ભગવાન બિરાજમાન થશે અને રંગોથી હોળી ઉજવવામાં આવશે.

૧૧ માર્ચે ગોકુળમાં લઠમાર હોળી ઉજવવામાં આવશે. ૧૨ માર્ચે દ્વારકાધીશ મંદિરના બગીચામાં રંગબેરંગી હોળી ઉજવવામાં આવશે. હોળી પંડાલ ૧૩ માર્ચે થશે. આમાં, મથુરાથી લગભગ ૫૫ કિમી દૂર ફોલન અને બાથેન ગામોમાં સળગતી હોળીમાંથી પાંડા પ્રહલાદના રૂપમાં બહાર આવશે.૧૩ માર્ચે ચતુર્વેદી સમુદાયની પાલખી પ્રખ્યાત દ્વારકાધીશ મંદિરથી નીકળશે. આમાં, હોળીનો તહેવાર ગુલાલથી ઉજવવામાં આવે છે. ધુલેંડી ૧૪ માર્ચે થશે. ૧૫ માર્ચે દૌજીનો હુરંગા ઉજવવામાં આવશે જ્યાં ભાઈ-ભાભીના કપડાં ફાડી નાખશે અને હોળી ઉજવવામાં આવશે. હુરંગા દેશભરમાં પ્રખ્યાત છે.તમને જણાવી દઈએ કે મથુરામાં રાધા રાણીના જન્મસ્થળ, ઐતિહાસિક શહેર બરસાનામાં હોળીની ઉજવણી શરૂ થઈ ગઈ છે. બુધવારે મહાશિવરાત્રીની સાંજે પહેલી ચોપાઈ (ગાયન અને સંગીત પાર્ટી) થઈ, ત્યારબાદ શેરીઓ અબીર અને ગુલાલના રંગોથી ભરાઈ ગઈ. બીજી ચોપાઈ ૭ માર્ચે હશે, જે 'લડ્ડુ માર હોળી'ની શરૂઆત હશે. આ પછી, ૮ માર્ચે લઠમાર હોળી ઉજવવામાં આવશે. બ્રજ મંડળમાં હોળીનો તહેવાર ૪૦ દિવસ સુધી ચાલુ રહેશે.

કિમે ઘમંડ બતાવ્યું, ક્રુઝ મિસાઈલનું પરીક્ષણ કરીને વિશ્વના દેશો વચ્ચે તણાવ વધાર્યો

સિઓલ

દક્ષિણ કોરિયાઃ ઉત્તર કોરિયાએ શુક્રવારે દાવો કર્યો હતો કે તેણે પરમાણુ હુમલાની સ્થિતિમાં જવાબી કાર્યવાહી કરવાની ક્ષમતા દર્શાવવા માટે વ્યૂહાત્મક રીતે મહત્વપૂર્ણ ક્રુઝ મિસાઈલનું પરીક્ષણ કર્યું છે. આના થોડા દિવસ પહેલા જ, ઉત્તર કોરિયાએ અમેરિકા તરફથી વધતા ખતરાનો જવાબ આપવાનો સંકલ્પ કર્યો હતો. ઉત્તર કોરિયાના નેતા કિમ જોંગ ઉને પણ દેશના પશ્ચિમ કિનારા પર મિસાઈલ પરીક્ષણોનું નિરીક્ષણ કર્યું હતું, એમ સત્તાવાર કોરિયન સેન્ટ્રલ ન્યૂઝ એજન્સીએ જણાવ્યું હતું.

કોરિયન સેન્ટ્રલ ન્યૂઝ એજન્સીએ જણાવ્યું હતું કે આ પ્રક્ષેપણોનો હેતુ "દુશ્મનોને જાણ કરવાનો હતો જેઓ આપણી સુરક્ષાનું ગંભીર ઉલ્લંઘન કરે છે અને ઉત્તર કોરિયાની સૈન્યની બદલો લેવાની ક્ષમતા અને પરમાણુ કામગીરી માટે તેની તૈયારી વિશે સંઘર્ષનું વાતાવરણ ઉભું કરે છે." આ વર્ષે ઉત્તર કોરિયાનું ચોથું મિસાઈલ પરીક્ષણ છે અને ડોનાલ્ડ ટ્રમ્પના યુએસ રાષ્ટ્રપતિ તરીકેના બીજા કાર્યકાળ દરમિયાન આ બીજું છે.

અહેવાલમાં જણાવાયું છે કે કિમે પરીક્ષણ પરિણામો પર સંતોષ વ્યક્ત કર્યો હતો અને કહ્યું હતું કે સૈન્યએ હંમેશા યુદ્ધ અને તેના પરમાણુ શસ્ત્રોના ઉપયોગ માટે તૈયાર રહેવું જોઈએ. ઉત્તર કોરિયાના સંરક્ષણ મંત્રાલયે ટ્રમ્પ સત્તામાં આવ્યા પછી યુનાઇટેડ સ્ટેટ્સ અને તેના સાથી દેશો પર ઉત્તર કોરિયાને લક્ષ્ય બનાવીને વધુ ગંભીર લશ્કરી ઉશ્કેરણી કરવાનો આરોપ મૂક્યો છે.

જુનાગઢના મેળામાં "અતિથિ દેવો ભવ" ના ધજાગરા ઉડ્યા, વિદેશી યુવતીની જાહેરમાં છેડતી

જૂનાગઢ

જુનાગઢના મેળામાં જાહેરમાં વિદેશી યુવતી સાથે છેડતીનો બનાવ બન્યો છે. આપણે એક તરફ અતિથિ દેવો ભવનું વિશ્વ સ્તરે બ્રાન્ડિંગ કરીને મહેમાનોની આગતાસ્વાગતા કરીએ છીએ. બીજતરફ કેટલાક બનાવોને પગલે આપણું માથુ શરમથી જુકી જાય છે. આ બનાવની વાત કરીએ તો ગુજરાતની ગરિમાને ફરી એકવાર લાંછનરૂપ ઘટના બની છે જેમાં ગુજરાતમાં આવેલી વિદેશી યુવતીની જાહેરમાં છેડતી કરવામાં આવી હતી.

જુનાગઢના ભવનાથના મેળામાં આ બનાવ બન્યો છે. જેનો વીડિયો પણ સામે આવ્યો છે. પ્રાપ્ત માહિતી અનુસાર, હાલ પ્રયાગરાજ ખાતે મહાકુંભ મેળાનું સમાપન થયું છે. તો બીજી તરફ જૂનાગઢમાં ભવનાથના મેળાનો પ્રારંભ થયો છે. ભારતના આ ધાર્મિક તીર્થને માણવા માટે અસંખ્ય વિદેશી મહેમાનો આવ્યા છે. પરંતું આપણે વિદેશી મહેમાનોનું માનપાન ન સાચવી શક્યા. મહાશિવરાત્રી મેળામાં રવેડીમાં વિદેશી મહિલાની છેડતીનો વીડિયો સામે આવ્યો છે.

જુનાગઢના મેળામાં ભીડ વચ્ચે એક યુવકે વિદેશી મહિલાની છેડતી કરી હોવાનો વીડિયો વાયરલ થયો છે. યુવકે છેડતી કરતા વિદેશી મહિલાએ યુવકને મેથીપાક ચખાડ્યો હતો. મહિલાએ ત્યાં જ તેને થપ્પડ લગાવી હતી. ત્યારે જુનાગઢ પોલીસે વીડિયોના આધારે તપાસ શરૂ કરી છે.

ડિજિટલ ગુજરાત' અંતર્ગત બિન ખેતીની ૪૧૧૫ અરજીઓ મંજૂર કરાઈ

ગાંધીનગર

રાજ્ય સરકાર દ્વારા 'ડિજિટલ ગુજરાત' અંતર્ગત વર્ષ ૨૦૧૮ થી બિનખેતીની અરજીઓ માટે ઓનલાઈન મંજૂરી આપવાની પ્રક્રિયા શરૂ કરવામાં આવી છે. જે હેઠળ તા. ૩૧ ડિસેમ્બર ૨૦૨૪ની સ્થિતિએ છેલ્લા બે વર્ષમાં ગાંધીનગર જિલ્લામાં ૪૧૧૫ બિન ખેતીની અરજીઓ મંજૂર કરવામાં આવી છે તેમ, વિધાનસભા ગૃહમાં ધારાસભ્ય દ્વારા પૂછાયેલા પ્રશ્નનો મહેસૂલ વિભાગ વતી ઉત્તર આપતાં મંત્રી બલવંતસિંહ રાજપૂતે જણાવ્યું હતું.મંત્રી રાજપૂતે વધુ વિગતો આપતા કહ્યું હતું કે, છેલ્લા બે વર્ષમાં ગાંધીનગર જિલ્લામાં બિનખેતી-દ્રછ માટે કુલ ૯૬૩૨ અરજીઓ આવી હતી જે પૈકી ગાંધીનગર તાલુકાની ૨૩૩૪, દહેગામ તાલુકાની ૩૪૪, કલોલની ૧૧૫૯ તેમજ માણસા તાલુકામાં ૨૭૮ એમ કુલ ૪૧૧૫ અરજીઓ મંજૂર કરવામાં આવી છે. આ સિવાયની અરજીઓ પૂરતા પ્રમાણમાં જરૂરી પુરાવા-કાગળો ન હોવાથી દફતરે કરવામાં આવી છે તેમ, મંત્રી રાજપૂતે ઉમેર્યું હતું.

ઝાયડસ હૉસ્પિટલ દ્વારા આયોજિત
સુપર સ્પેશ્યાલિસ્ટ ડૉક્ટર્સની
ઓ.પી.ડી. લુણાવાડા અને ગોધરા ખાતે

zydus Hospitals Vadodara

દર મહિનાનો પહેલો મંગળવાર (04 માર્ચ, 2025)

ડૉ. જીગર પટેલ
MD, DNB (Nephrology)

કિડનીના રોગોના લક્ષણોઃ
• પેશાબમાં પ્રોટીન આવવું • પેશાબમાં પરુ (શ્વેતકણો) કે લોહી આવવું • ક્રિએટીનીન વધારે હોવું • કિડની ટ્રાન્સપ્લાન્ટ અંગેનું માર્ગદર્શન • કિડની ફેલ થતાં અટકાવવું • ડાયાલીસિસ • બ્લડ પ્રેશર વધારે રહેવું

ડૉ. રાહુલ શાહ
MS, M.Ch. (Head & Neck Surgery)

મોઢું, સાયનસ, નાક અને ગળાના કેન્સરના લક્ષણો
• ગાલ, જીભ તેમજ જડબામાં ચાંદા પડવા • મોંઢામાં સફેદ કે લાલ ચાંદા પડવા • મોંઢાનું ઓછું ખુલવું (OSMF) • અવાજમાં બદલાવ તેમજ ભારેપણું • ખોરાક ગળવામાં/શ્વાસ લેવામાં તકલીફ પડવી • ગળામાં સોજો કે ગાંઠ થવી • દાંતનું હલવું કે પડી જવું • થાઈરોઈડનો સોજો

સ્થળઃ જે જે સુપરસ્પેશ્યાલીટી હૉસ્પિટલ, મોડાસા-ગોધરા હાઈવે, લુણાવાડા, મહિસાગર | સમયઃ બપોરે 11.00 થી 01.00 સુધી

સ્થળઃ પદ્મનાભ સર્જીકલ હૉસ્પિટલ, જલારામ પ્લાઝા, પોલીસ હેડ ક્વાટર્સની બાજુમાં, બસ ડેપોની સામે, ગોધરા | સમયઃ બપોરે 02.00 થી 04.00 સુધી

એપોઈન્ટમેન્ટ માટે સંપર્ક કરોઃ 70690 35112, 84605 35090

ઝાયડસ હૉસ્પિટલ, અક્ષર ચોક, ઓલ્ડ પાદરા રોડ, વડોદરા - 390 020, ગુજરાત.

કવાંટ તાલુકા પંચાયતના કર્મચારી પર હુમલો : પીપલદીના શખ્સે PM આવાસ યોજનાના MIS કર્મચારી પર હુમલો કર્યો : કર્મચારીઓએ કામ બંધ કરી સુરક્ષા માંગી

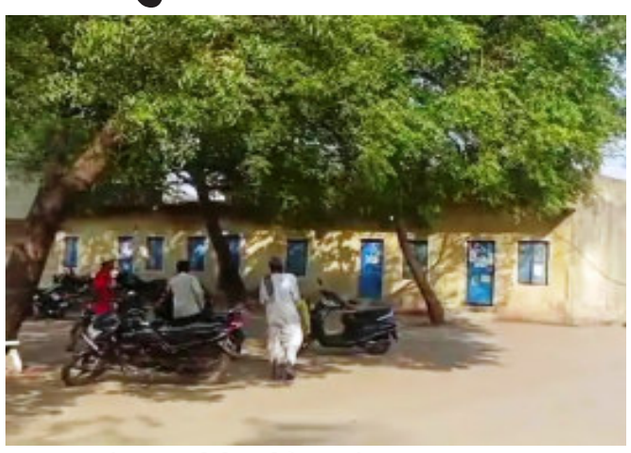

છોટાઉદેપુર, છોટાઉદેપુર જીલ્લાના કવાંટ તાલુકા પંચાયતમાં ગંભીર ઘટના સામે આવી છે. પ્રધાનમંત્રી આવાસ યોજના વિભાગના એમઆઈએસ કર્મચારી મિતેશભાઈ વસંતભાઈ રાઠવા પર હુમલો થયો છે. પીપલદી ગામના રાજપાલભાઈ જામસિંગભાઈ રાઠવાએ મિતેશભાઈ કોમ્પ્યુટર પર કામ કરી રહ્યા હતા. ત્યારે તેમના પર હુમલો કર્યો હતો. આરોપીએ જાનથી મારી નાખવાની ધમકી આપી હતી. તેણે સરકારી કામકાજમાં દખલગીરી કરીને સરકારી ફાઈલો અને કોમ્પ્યુટરને નુકસાન પહોંચાડ્યું હતું.

આ પહેલા પણ આવી એક ઘટના બની હતી. મનરેગા યોજનાના ગ્રામ રોજગાર સેવક દિનેશભાઈ કંચનભાઈ રાઠવા પર ઉમઠી ગામના સરપંચ પતિ શૈલેષભાઈ રાઠવાએ હુમલો કર્યો હતો. આ ઘટનાઓથી ડરેલા તાલુકા પંચાયતના તમામ કર્મચારીઓએ કામકાજ બંધ કરી દીધું છે. તેઓએ જિલ્લા વિકાસ અધિકારીને રજૂઆત કરી છે. કર્મચારીઓએ કવાંટ તાલુકા પંચાયત ખાતે પોલીસ બંદોબસ્તની માંગ કરી છે. તેમણે ફરી હુમલો થવાની શકયતા વ્યક્ત કરી છે અને તાત્કાલિક કાર્યવાહીની માંગ કરી છે.

જીલ્લા પંચાયત પ્રમુખના અધ્યક્ષ સ્થાને મોટા સોનેલા ડો. બાબા સાહેબ આંબેડકર હોલ ખાતે જીલ્લા કક્ષાનો વાનગી સ્પર્ધા યોજાઈ

મહીસાગર, આઈ.સી.ડી.એસ, મહિલા અને બાળ વિકાસ વિભાગ, ગુજરાત સરકાર દ્વારા પોષણ ઉત્સવ ૨૦૨૪-૨૫ અંતર્ગત ટેક હોમ રાશન અને મીલેટ (અન્ન) માંથી બનતી વિવિધ પોષ્ટીક વાનગી સ્પર્ધા લુણાવાડા, મોટા સોનેલા, ડો. બાબા સાહેબ આંબેડકર હોલ ખાતે જીલ્લા પંચાયત પ્રમુક બાબુભાઇ પટેલના અધ્યક્ષ સ્થાને અને જીલ્લા કલેકટર નેહા કુમારીની પ્રેરક ઉપસ્થિતમાં કાર્યક્રમ યોજાયો.

આ પ્રસંગે જીલ્લા પંચાયત પ્રમુખ બાબુભાઇ પટેલે જણાવ્યું હતું કે, છેલ્લા બે વર્ષથી મીલેટ વર્ષની ઉજવણી કરી રહ્યા છે. મીલેટ ધાન્ય જેવા કે જુવાર, બાજરી, બાવટો આપના પૂર્વજો ખોરાકમાં ઉપયોગ કરતાં હતા. જેથી તેઓ નીરોગી જીવન જીવી રહ્યા હતા, માટે સરકાર દ્વારા લોકો મિલેટનું મહત્વ સમજાવી તેમના ખોરાકમાં ઉપયોગ કરે તે માટે ખેડૂતોને જાગૃત કરવામાં આવી રહ્યા છે. જાડા ધાન્ય પાક ખાવાથી રોગોથી દૂર રહી શકાય છે.

કાર્યક્રમમાં જીલ્લા વિકાસ અધિકારી યુવરાજ સિદ્ધાર્થે ઉપસ્થિત બહેનોને માર્ગદર્શન આપતા જણાવ્યું હતું કે, બાળકો, કિશોરીઓ, સગર્ભા મહિલાઓ, ધાત્રી માતાઓ માટે જરૂરી કેલરી પ્રોટીન અને સુક્ષ્મ પોષકતત્વો યુક્ત ટેક હોમ રાશન (માતૃશકિત, બાલશકિત, અને પૂર્ણાશકિત) દર માસે વિનામૂલ્યે આંગણવાડી કેંદ્રમાંથી તેમની દૈનિક પોષણની જરૂરીયાતના એક તૃતીયાંશ ભાગનું પોષણ પૂરૂ પાડવા માટે આપવામાં આવે છે માટે કોઈ પણ લાભાર્થી લાભથી વંચિત ન રહી જાય તે ખૂબ જરૂરી છે. ઉપસ્થિત મહાનુભાવોએ ૬૬ આંગણવાડી કેન્દ્રની બહેનો દ્વારા બનાવવામાં આવેલ વાનગીનું નિદર્શન કર્યું હતું. ત્યારબાદ સ્પર્ધકોને પ્રથમ, દ્રિતિય અને તૃતીય નંબર પ્રાપ્ત કરેલ બહેનોને પ્રમાણપત્ર એનાયત કરાયા હતા.

આ પ્રસંગે જીલ્લા ગ્રામ વિકાસ એજન્સી નિયામક ચંદ્રિકાબેન ભાભોર, પ્રોગ્રામ ઓફિસર દક્ષાબેન, મહિલા અને બાલ વિભાગ ચેરમેન સહિત આંગણવાડી બહેનો ઉપસ્થિત રહ્યા હતા.

છોટાઉદેપુર જિલ્લાના વેપારીઓએ ફુડ એન્ડ ડ્રગ્સના લાયસન્સ માટે વડોદરા સુધી લાંબા થવુ પડે છે

નસવાડી, છોટાઉદેપુર જિલ્લા મથક હોવા છતાં ફુડ એન્ડ ડ્રગ્સ વિભાગની કચેરી આવેલી નથી. નવો જિલ્લો બને ૧૨ વર્ષનો સમય વિતી જવા છતાંય સરકારે ધ્યાન આપ્યુ નથી. મેડિકલ સ્ટોર ખોલવા તેમજ હોટલનુ લાયસન્સ મેળવવા માટે છોટાઉદેપુર જિલ્લાના છ તાલુકાના વેપારીઓ વડોદરા ખાતે આવેલી ફુડ એન્ડ ડ્રગ્સની કચેરીમાં જવુ પડે છે. સરકાર છોટાઉદેપુર જિલ્લાને ફુડ એન્ડ ડ્રગ્સ વિભાગની કચેરી ફાળવી આપે તો વેપારીઓએ વડોદરા સુધી ધકકો ખાવો ન પડે.

છોટાઉદેપુર જિલ્લામાં છ તાલુકા આવેલા છે. દિવસે દિવસે જિલ્લો હરણફાળ ભરી રહ્યો છે. વિકાસની દ્રષ્ટિએ છોટાઉદેપુર જિલ્લાના બોડેલી, નસવાડી, કવાંટ, છોટાઉદેપુર, પાવીજેતપુર, સંખેડામાં નવા નવા મેડિકલ સ્ટોર, હોસ્પિટલો, તેમજ હોટલો અને અનાજ કરિયાણાના વેપારીઓ તેમજ અલગ અલગ ખાણી-પીણીની વસ્તુઓની નાની-મોટી ફેકટરીઓ ખુલે છે. ત્યાં ફુડ એન્ડ ડ્રગ્સ વિભાગનુ લાયસન્સ ફરજીયાત છે. આ લાયસન્સ લેવા માટે વેપારીઓને વડોદરા ખાતે લાંબા થવુ પડે છે. ત્યારે ફુડ એન્ડ ડ્રગ્સ અધિકારીઓને પણ ચેકિંગ માટે વડોદરાથી છોટાઉદેપુર જિલ્લામાં આવવુ પડે છે. પ્રજાને વડોદરા જવાનો પણ ખર્ચ લાગે છે. જયારે અધિકારીઓને વારંવાર છોટાઉદેપુર જિલ્લાની વિઝીટમાં આવવુ પડે છે. જેનાથી સરકારીની તિજોરીને પણ નુકસાન થાય છે.ત્યારે ભથ્થાનો ખર્ચ અને ગાડીનો ખર્ચ લાગે છે. અધિકારીઓ બે જિલ્લાનો વહીવટ કરતા હોવાથી છોટાઉદેપુર જિલ્લામાં ધ્યાન પણ આપી શકતા નથી. નિયમિત વિઝીટ પણ કરતા નથી. છોટાઉદેપુર જિલ્લામાં અધિકારીઓ આવતા ન હોવાથી છોટાઉદેપુર જિલ્લામાં હલકી કક્ષાના ખાદ્ય પદાર્થો વેચાઈ રહ્યા છે. છોટાઉદેપુર જિલ્લો નવો બની ગયો હોવા છતાંય સરકારે ફુડ એન્ડ ડ્રગ્સ વિભાગની સ્વતંત્ર કચેરી છોટાઉદેપુર જિલ્લાને આપી નથી.

નસવાડીના રાજબોડેલી પાસે મેઈન કેનાલની દિવાલની ઉંચાઈ ઘટતા જોખમ

નસવાડી, નસવાડીથી બોડેલી જતા મેઈન કેનાલના રોડ ઉપર રાજબોડેલી, બોરદા પાસે મેઈન કેનાલની પેરાફિટ વોલની ઉંચાઈ ઓછી થતાં જોખમી બની છે. પેરાફિટ વોલ ડામર રોડ બન્યા બાદ એકદમ ઓછી થઈ જતાં જોખમી બની છે. જેમાં રાજબોડેલી, બોરદા પાસે ચેનેજ ૩૧.૩૧૨ કિ.મી.આગળ પેરાફિટ વોલ એકદમ ઓછી દેખાઈ રહી છે. પેરાફિટ વોલ આમ બે ફુટ ઉંચાઈની છે. પરંતુ ડામર રોડ બન્યા બાદ વોલની ઉંચાઈ હમણા આઠથી દસ ઈંચ જ દેખાઈ રહી છે. એટલે દસથી પંદર મીટર લંબાઈમાં આ પરિસ્થિતિ દેખાઈ રહી હોય અને જે ગામ છે ત્યાં વધુ વાહનવ્યવહાર હોય તેમજ વળાંક ઉપર આ પરિસ્થિતિ હોય નર્મદા કેનાલના અધિકારીઓએ આ ધ્યાન આપવુ જરૂરી બન્યુ છે. થોડા દિવસ પહેલા જ બોડેલી પાસે નસવાડીના ખુશલપુરાનો એક બાઈક સવાર કેનાલ અંદર પડ્યા બાદ જીવિત નીકળ્યો હતો. પરંતુ પેરાફિટ દિવાલ ઉંચી હોત તો આ ઘટના બની ન હોત.

ગાયત્રી પરિવાર તથા નિવૃત લેપ્રસી કર્મચારીઓ દ્વારા તાલુકા હેલ્થ ઓફિસ દાહોદ ખાતે રકતપિતના દર્દીઓને પોષણ કીટ અપાઈ

દાહોદ, તાલુકા હેલ્થ ઓફિસ, દાહોદ ખાતે જીલ્લા રકતપિત અધિકારી અને તાલુકા હેલ્થ ઓફિસરના અધ્યક્ષ સ્થાને રકતપિતના દર્દીઓને ગાયત્રી પરિવાર અને નિવૃત થયેલ લેપ્રસી કર્મચારીઓ દ્વારા પોષણ કીટ વિતરણ કરવામાં આવી હતી.

આ નિમિતે દાહોદ તાલુકાના ૧૮ દર્દીઓ અને ગરબાડા તાલુકાના ૨ દર્દીઓ મળીને કુલ ૨૦ જેટલા દર્દીઓને પોષણ કીટ આપવામાં આવી હતી.

ઝાલોદ નગરપાલિકા સંદર્ભે ભાજપની સેન્સ પ્રક્રિયા પૂર્ણ થતાં જીતેલ સભ્યો નગરમાં જોવા મળ્યા

ઝાલોદ, ઝાલોદ નગરપાલિકાની ચૂંટણી પૂર્ણ થતાં મોટા ભાગના જીતેલા સભ્યો ભૂગર્ભમાં ઉતરી ગયેલ હતા તે પૈકી ભાજપ સહુથી વધુ શીટ ૧૭ બહુમતી થી જીતેલ હતું. તેથી નગરપાલિકામા સત્તા રચવા દાવેદાર બન્યું હતું. સત્તા રચવા માટે તેમજ નગરપાલિકાનુ સુકાન સંભાળવા માટે ભાજપ દ્વારા ૨૭-૦૨-૨૦૨૫ નારોજ દાહોદ કમલમ મુકામે સેન્સ પ્રક્રિયા જીતેલ ઉમેદવારોનો વન ટુ વન સાંભળી સહુ સભ્યો તેમજ નગરના ભાજપના હોદ્દેદારો સાથે ચર્ચા વિચારણા કરી અભિપ્રાય લેવામાં આવેલ હતા.

ભાજપની સેન્સ પ્રક્રિયા પૂર્ણ થતાં નગરપાલિકા ચૂંટણી લડેલ સભ્યો ભૂગર્ભમાં ઉતરી ગયેલ હતા તેઓ સહુ નગરમાં જોવા મળ્યા હતા. અંદાજીત ૧૦ દિવસ સુધી ભૂગર્ભ માંથી બહાર આવતા નગરમાં ચૂંટણી જીતેલ સભ્યોને મળી રાજકીય ચર્ચાઓ કરવા લાગ્યા હતા, પરંતુ સ્પષ્ટ રીતે પોતાનો સ્પષ્ટ અભિપ્રાય આપતા ન હતા. વોર્ડ નંબર ચારના જીતેલ ઉમેદવાર દિનેશ પંચાલ જીત પછી પહેલી વખત નગરમાં આવતા અને પહેલી વખત ઝાલોદ શહેર પ્રમુખનું બનેલ મયુર પંચાલનુ સ્વાગત પંચાલ સમાજ દ્વારા તેમને ફુલ માળા પહેરાવી અભિવાદન કરવામાં આવ્યું હતું.

અમુક ઉમેદવારો તેમજ નગરના ભાજપના કાર્યકર્તાઓ સાથે પ્રમુખ, ઉપપ્રમુખ તેમજ કારોબારી પ્રમુખ કોણ બનશે, તે અંગે વાતચીત કરતાં તેઓ સ્પષ્ટ જણાવતા ન હતા પરંતુ નગરમાં ચાલતી ચર્ચાઓ મુજબ પ્રમુખ તરીકે ભાવનાબેન મૂકેશકુમાર ડામોર, ઉપપ્રમુખ તરીકે રાજેશ ભાભોર તેમજ કારોબારી પ્રમુખ તરીકે કેતન પટેલ બની શકે છે. આ ફકત જાણવા મળેલ વાત છે. આ અંગે સ્પષ્ટ ચિત્ર પાંચ માર્ચના રોજ જાણવા મળશે.

ફતેપુરા અંગ્રેજી માધ્યમ શાળામાં વિજ્ઞાન રાષ્ટ્રીય વિજ્ઞાન દિવસ નિમિતે વિજ્ઞાન મેળો યોજયો

ઝાલોદ, આજરોજ તારીખ ૨૮ ફેબ્રુઆરી ૨૦૨૫ ને શુકવાર ના રોજ ફતેપુરા તાલુકાની અંગ્રેજી માદયમની શ્રીહરિ પબ્લિક સ્કૂલમાં રાષ્ટ્રીય વિજ્ઞાન દિવસ નિમિત્તે વિજ્ઞાન મેળાની ઉજવણી કરવામાં આવી. જેમાં વિજ્ઞાન મેળાનો શુભારંભ ઓમ શાંતિ માંથી પધારેલ આદરણીય નિતા દીદી દ્વારા કરવામાં આવ્યો. વિજ્ઞાન મેળામાં વિવિધ પ્રકારના પ્રયોગો વિદ્યાર્થીઓ દ્વારા પ્રસ્તુત કરવામાં આવ્યા. જેમાં Automatic bridge, 3DHologram, Disaster management, Hydrolic Hand, Green House, Day and Night working model, Water purification, Respiratory system, Water cycle, Volcano, Gravitational force, Air cooler and Lift જેવા ૧૦૦ જેટલા પ્રયોગોનો સમાવેશ થાય છે. વિજ્ઞાન મેળામાં બધાજ વાલી મિત્રો, તેમજ ફતેપુરા ના તમામ પ્રતિષ્ઠિત વ્યકિતઓ, તેમજ તમામ સ્નેહીજનોએ ખુબ જ ઉત્સાહ થી ભાગ લીધો અને વિદ્યાર્થીઓ તેમજ શાળા પરિવાર નો ઉત્સાહ વધાર્યો. વિજ્ઞાન મેળાનાં અંતે શાળા પરિવારે બધા જ વાલી મિત્રો નો આભાર વ્યકત કર્યો.

દાહોદ નગરપાલિકાના ઈતિહાસમાં સૌપ્રથમવાર શ્વાનના હુમલા મામલે દાહોદ નગરપાલિકાના જવાબદારો સામે કાર્યવાહી કરવા પોલીસમાં અરજ

દાહોદ, દાહોદના હનુમાન ભજારમાં રહેતા કામેષ રાજેન્દ્ર કુમાર પારેખનો ૧૫ વર્ષીય પુત્ર શ્લોક સાયકલ લઈ લિટલ ફ્લાવર્સ સ્કૂલ નજીકથી પસાર થઈ રહ્યો હતો. તે વખતે અચાનક સાયકલ પરથી પડી જતા, નજીકમાંથી દોડી આવેલા ત્રણ રખડતા કૂતરાઓએ સાયકલ સાથે રોડ પર પડી ગયેલા શ્લોક ઉપર હુમલો કરી તેને ગળાના ભાગે તથા ખભાના ભાગે તેમજ પગે બચકું ભરતા ગંભીર ઈજાઓ થવા પામી હતી. આ સમયે આસપાસના લોકોએ દોડી આવી કુતરાઓને ભગાડી મૂકી સ્લોકને કુતરાના હુમલામાંથી બચાવી લીધો હતો. ઘટનાની જાણ થતા દોડી આવેલા તેના પિતા કામેષ રાજેન્દ્ર કુમાર પારેખે ઈજાગ્રસ્ત દીકરા શ્લોકને સારવાર માટે દાહોદની ઝાયડસ હોસ્પિટલમાં લઈ જઈ સારવાર કરાવી હતી.

શહેરમાં રખડતા કૂતરાઓનો આતંક ચરમ સીમાએ પહોંચતા આવી ઘટના ફરીવાર કોઈની સાથે ન ઘટે તે માટે દાહોદના ઈતિહાસમાં સૌ પ્રથમવાર આ મામલે દાહોદ નગરપાલિકાના જવાબદારો સામે કાયદેસરની પોલીસ ફરિયાદ નોંધવા અને કાયદેસરની કાર્યવાહી હાથ ધરવા માટેની લેખિત અરજ દાહોદ હનુમાન બજારના કામેષ રાજેન્દ્ર કુમાર પારેખે દાહોદ ટાઉન એ ડિવિઝન પોલીસ સ્ટેશનના જવાબદાર પોલીસ અધિકારી સમક્ષ કરતાં અને તેની એક એક નકલ દાહોદના ડીવાયએસપી તેમજ દાહોદ જીલ્લા પોલીસ વડાને રવાના કરતા દાહોદ નગરપાલિકાના સત્તાધિશોમાં ખળભળાટ મચી જવા પામ્યો છે. ત્યારે આ મામલે દાહોદ પાલિકાના સત્તાધીશો સામે દાહોદ પોલીસ ક્યારે અને કેવા પગલાં લેશે તે હવે જોવું રહ્યું !

દાહોદ જીલ્લાના દાહોદ તાલુકાના આયુષ્યમાન આરોગ્ય મંદિર-ટાંડા ખાતે રાષ્ટ્રીય કિશોર સ્વાસ્થ્ય કાર્યક્રમ અંતર્ગત પિયર એજ્યુકેટરની તાલીમ યોજાઈ

દાહોદ, દાહોદ તાલુકાના ટાંડા પ્રાથમિક આરોગ્ય કેન્દ્ર ખાતે મુખ્ય જીલ્લા આરોગ્ય અધિકારી તથા તાલુકા હેલ્થ ઓફિસરના માર્ગદર્શન હેઠળ આર કે એસ કે પ્રોગ્રામ અંતગર્ત ત્રણ દિવસીય તાલીમનુ આયોજન કરવામાં માં આવ્યું હતું. જે દરમ્યાન તાલીમાર્થીઓને કિશોરાવસ્થા દરમિયાન શરીરમા આવતા ફેરફાર, પિયરએજ્યુકેટરનો સમુદાયમાં શું રોલ છે તેમજ તેમની ભૂમિકાઓ વિષે વિસ્તાર પૂર્વક જાણકારી આપવામાં આવી હતી.

આ એજ ગ્રુપમા તેઓમા આવતી કુટેવો જેમ કે વ્યસન અંગે માર્ગદર્શન આપી કુટેવોથી દૂર રહેવા સમજ આપવામાં આવી, તેઓને સિકલસેલ એનીમિયા વિશે સમજ આપી. લગ્ન સમયે સિકેલસેના જન્માક્ષર મેળવવાની સમજ આપી. બાળકોને શાળામાં અપાતી આયર્ન ટેબલેટ નિયમિત લેવાના ફાયદા અંગે સમજ આપવામાં આવી, તેઓને કેન્સર, ટીબી જેવા રોગો થવાના કારણ અંગે સમજ આપવામાં આવી હતી.

તદ્દઉપરાંત બાળકોના ગ્રુપ બનાવી જુદા જુદા વિષય પર ચાર્ટ બનાવવા જેવી એક્ટિવિટી કરાવવામા આવી હતી. સમગ્ર તાલીમ દરમિયા આર.કે.એસ.કે. નોડલ નિખિલભાઈ પ્રા.આ.કે. ના મેડીકલ ઓફીસર ડો મોરી, પ્રા.આ.કે. ટાંડાના મેલ સુપરવાઇઝર મુકેશભાઈ તથા સીએચઓ નિશાબેન એ ઉપસ્થિત રહી પિયર એજ્યુકેટર જુદા જુદા વિષયો પર માર્ગદર્શન આપવામા આવ્યું હતું.

આ નિમિતે તેઓને સતાવતી મૂંઝવણના ઉપાય પણ બતાવવામાં આવ્યા હતા, આ સમગ્ર પ્રોગ્રામના વહીવટી સંચાલન પ્રા.આ.કે.ના ઓપરેટર ગૌરવભાઈએ મહત્વની ભૂમિકા નિભાવી હતી. તાલીમ દરમિયાન બાળકોને પોસ્ટિક નાસ્તો તથા ભોજન આપવામાં આવ્યું હતું. તેમજ તેઓને પિયર કીટ જેમાં ઘડિયાળ, બોલપેન, એકઝામ પાટિયા, આસન પટ્ટા, છત્રી, ડાયરી તથા આર.કે.એસ.કે. ના લોગો વાળી ટોપી આપવા આવી હતી.

આપની આજ.....

મેષ: આજે દિવસની શરૂઆતથી લાભની સંભાવના રહેશે. કેટલીક શુભ ઘટનાઓ બનશે. અન્ય દિવસો કરતા તમે આજે ક્ષેત્રમાં ઓછા કામ કરવાથી વધારે ફાયદા મેળવી શકશો.

વૃષભ: આજે તમારા ખર્ચમાં વધારો થઈ શકે છે. પરિવારમાં કોઈપણ બાબતે ચર્ચા થઈ શકે છે. આકમક વર્તનને કારણે પ્રિયજનો તમારી ચિંતા કરી શકે છે. કામ-ધંધાનો લાભ મળશે તે આશાસ્પદ રહેશે, છતાં સંતોષ થશે નહીં.

મિથુન: આજે મન એક સમયે બે કાર્યો માટે ભટકશે. વ્યક્તિગત અને ઘરેલુ મુદ્દાઓ તમારા માટે લાંબા સમયથી ચિંતાનો વિષય છે. આવક વધારવા અને આવકના સ્રોતને મજબૂત બનાવવાનું કામ કરશો.

કર્ક: તમે તમારા જીવનસાથી સાથે સારો સમય વિતાવશો અને ભાઈઓની સહાયથી પારિવારિક વ્યવસાયમાં અનુકૂળ સ્થિતિ રહેશે. તમારા પરિવારની સાથે સાથે તમારા સ્વાસ્થ્યની સંભાળ રાખો અને સલામતી સાથે ગીચ સ્થળોએ જાઓ.

સિંહ: આ દિવસે મન કામમાં અડચણ હોવાને કારણે અશાંત થઈ શકે છે. આજે તમારે અધૂરુ કામ પૂર્ણ કરવું જોઈએ. બપોર પછી જો તમને સહાય મળે તો તમે સરળતાથી જટિલ કાર્યો પૂર્ણ કરી શકો છો.

કન્યા: પરિવારમાં પ્રેમ અને ઉત્સાહનું વાતાવરણ રહેશે. પિતાના માર્ગદર્શનથી આર્થિક પ્રગતિ થશે. વારસામાં પિતાની સંપત્તિ મળવાની સંભાવના છે. નોકરી કરનારાઓને નવી તકો મળશે. મિત્રો સાથે કપડાં અથવા અન્ય મહત્વની બાબતોમાં ખર્ચ થશે.

તુલા: આજે વિવાદ રહેશે. તમે તમારા ઘટેલા ભંડોળની ચિંતા કરી શકો છો. ઘણા પૈસા ખર્ચ કરવાથી તમારી જવાબદારી વધી શકે છે. આર્થિક બાબતોમાં કાળજી લો અને કોઈને ઉધાર આપવાનું ટાળો. દૈનિક કાર્યોમાં થોડો વિલંબ થશે પરંતુ તે પૂર્ણ થશે.

વૃશ્ચિક: આજનો દિવસ મિશ્રિત ફળદાયક રહેશે. કોઈ ઓળખાણ દ્વારા નફાની પરિસ્થિતિઓ બનાવવામાં આવશે. ક્ષેત્રમાં તમારા કાર્યની ગતિ થોડી ધીમી રહેશે, તમે ફક્ત માથે પડેલા કોઈ કાર્ય કરશો.

ધન: આજનો દિવસ તમારા માટે અનુકૂળ છે. કોઈ એક જે કાર્યમાં જોડાશો તો અન્યની તુલનામાં ઝડપી સફળતા મેળવી શકે છે. આજે તમને ઓફિસની કામગીરી અને ધંધામાં સુધારો કરવાની ઘણી તક મળશે પરંતુ તે ગુમાવશો નહીં.

મકર: આજનો દિવસ તમારી તરફેણમાં રહેશે. તમારી છબી લોકોમાં સુધરશે. નોકરીઓ ધરાવતા લોકો વધારાની આવક કરવામાં ચાલાકી કરશે, તેને સફળતા મળશે. બાળકોની પ્રગતિથી મન પ્રસન્ન રહેશે અને તમારો ભાર પણ ઓછો થશે.

કુંભ: લાંબા સમય પછી તમે આજે રાહત અને ખુશીનો અનુભવ કરશો. તબિયત ધીરે ધીરે સુધરશે, પરંતુ પરિવારના સભ્યોએ ગીચ સ્થળોએ જવાનું ટાળવુ જોઈએ. કોઈ બાબતે બોસ સાથે મીટિંગ થઈ શકે છે.

મીન: આ દિવસે સુખ અને શાંતિ વધશે. તમને કોઈપણ કાયદાકીય વિવાદ અથવા અન્ય પ્રકારના કોર્ટ-કેસોથી આઝાદી મળશે. તમારા બધા મહત્વપૂર્ણ અને મહત્વપૂર્ણ દસ્તાવેજો સુરક્ષિત રાખો. બપોર પછી તમારે ખૂબ જ મહેનત કરવી પડી શકે છે. ઘરના વાતાવરણમાં નાની-મોટી મુશ્કેલીઓ સિવાય બધું ઠીક રહેશે.

મે.ઘોઘંબાના મામલતદાર અને એકઝીકયુટીવ મેજીસ્ટ્રેટ સાહેબની કોર્ટમાં મુ.ઘોઘંબા

જન્મ મરણ અરજી નં. ૪૨૪/૨૦૨૫ તા.૨૫/૦૨/૨૦૨૫

અરજદારઃ- બારીઆ નરવતભાઈ મોહનભાઈ, રહે. ખરખડી, તા. ઘોઘંબા, જિ.પંચમહાલ

વિરુદ્ધ

સામાવાળાઃ-જન્મ મરણ રજીસ્ટ્રાર, તલાટી કમ મંત્રીશ્રી, ખરખડી ખરખડી, ગ્રામ પંચાયત, તાઃ-ઘોઘંબા, જિ. પંચમહાલ

-:: હુંકમ ::-

આથી જાહેર જનતાને તેમજ લાગતા વળગતા હિત ધરાવતાં તમામ ઈસમોને આ જાહેર નોટીસથી જાણ કરવામાં આવે છે કે,ઉપરોકત વિષયના અરજદારના પુત્ર નામે બારીઆ અનિલભાઈ નરવતભાઈ નો જન્મ તાઃ૦૭/૦૫/૧૯૮૫ ના રોજ રહે. ખરખડી, તા.ઘોઘંબા, જિ. પંચમહાલ ખાતે થયેલ તેવું અમારી સમક્ષ જાહેર કરી અરજદારે તેમની પુત્રના જન્મની નોંધ સામાવાળાના જન્મ રજીસ્ટરે કરાવવા સારૂ અત્રેની કોર્ટમાં અરજી દાખલ કરેલ છે.વાસ્તે સદરહું અરજદારની અરજી સામે, જે કોઈ લાગતા વળગતા ઈસમોને વાંધો તકરાર હોય તો તેમણે આ નોટીસ પ્રસિધ્ધ થયેથી દિન-૩૦(ત્રીસ) માં અત્રેની કોર્ટ સમક્ષ પોતાના વાંધા તકરાર રજૂ કરવા. જો મુદતમાં વાંધો તકરાર રજૂ કરવામાં નહી આવે તો આ કોર્ટ સદર અરજી અંગે નિયમોનુંસારની આગળની કાર્યવાહી કરશે જેની નોંધ લેશો.આજ તાઃ૨૮ મી ફેબુઆરી સને ૨૦૨૫ ના રોજ મારી સહી તથા કોર્ટનો સિક્કો કરીને આપ્યો.

કોર્ટનો સિક્કો

હુંકમથી
એકઝીકયુટીવ મેજીસ્ટ્રેટ અને
મામલતદાર ઘોઘંબા

મે.ઘોઘંબાના મામલતદાર અને એકઝીકયુટીવ મેજીસ્ટ્રેટ સાહેબની કોર્ટમાં મુ.ઘોઘંબા

જન્મ મરણ અરજી નં. ૬૦૩/૨૦૨૫ તા.૨૫/૦૨/૨૦૨૫

અરજદાર-રાઠવા ઝલુભાઈ સુરજીભાઈ.રહે ઝાબ, તા.ઘોઘંબા, જિ.પંચમહાલ

વિરૂદ્ધ

સામાવાળાઃ-જન્મ મરણ રજીસ્ટ્રાર, તલાટી કમ મંત્રીશ્રી, ઝાબ ઝાબ, ગ્રામ પંચાયત, તાઃ-ઘોઘંબા, જિ. પંચમહાલ

-:: હુંકમ ::-

આથી જાહેર જનતાને તેમજ લાગતા વળગતા હિત ધરાવતાં તમામ ઈસમોને આ જાહેર નોટીસથી જાણ કરવામાં આવે છે કે,ઉપરોકત વિષયના અરજદારના પુત્ર નામે રાઠવા રમેશભાઈ ઝલુભાઈ નો જન્મ તાઃ૦૧/૦૭/૧૯૮૬ ના રોજ રહે. ઝાબ તા. ઘોઘંબા, જિ. પંચમહાલ ખાતે થયેલ તેવું અમારી સમક્ષ જાહેર કરી અરજદારે તેમની પુત્ર ના જન્મની નોંધ સામાવાળાના જન્મ રજીસ્ટરે કરાવવા સારૂ અત્રેનીકોર્ટમાં અરજી દાખલ કરેલ છે.વાસ્તે સદરહું અરજદારની અરજી સામે, જે કોઈ લાગતા વળગતા ઈસમોને વાંધો તકરાર હોય તો તેમણે આ નોટીસ પ્રસિધ્ધ થયેથી દિન-૩૦(ત્રીસ) માં અત્રેની કોર્ટ સમક્ષ પોતાના વાંધા તકરાર રજૂ કરવા. જો મુદતમાં વાંધો તકરાર રજૂ કરવામાં નહી આવે તો આ કોર્ટ સદર અરજી અંગે નિયમોનુંસારની આગળની કાર્યવાહી કરશે જેની નોંધ લેશો.આજ તાઃ૨૮ મી ફેબુઆરી સને ૨૦૨૫ ના રોજ મારી સહી તથા કોર્ટનો સિક્કો કરીને આપ્યો.

કોર્ટનો સિક્કો

હુંકમથી
એકઝીકયુટીવ મેજીસ્ટ્રેટ અને
મામલતદાર ઘોઘંબા

દાહોદ આવૃત્તિ
દાહોદ, ગરબાડા, ઝાલોદ, ફતેપુરા, લીમખેડા, દે.બારીયા, ધાનપુર

પંચમહાલ સમાચાર

દાહોદ નકલી એન.એ.પ્રકરણમાં કુતુબદ્દીન રાવત સહિત૩ આરોપીના રીમાન્ડ પુરા થતાં જયુડીશીયલ કસ્ટડીમાં મોકલ્યા

નામાંકીત બિલ્ડર કુતબુદ્દીન રાવત મુખ્ય સૂત્રધાર શૈશવ પરીખ અને ૩ આરોપી કર્મચારીઓને દાહોદના બહુચર્ચિત નકલી બિનખેતી હુકમોમાં પોલીસ રિમાન્ડ માંથી પસાર થયેલા આ પાંચ આરોપીઓને જયુડીશિયલ કસ્ટડીના હવાલે કરાયા.

બહુચર્ચિત જમીન પ્રકરણોની તપાસો વચ્ચે અચાનક બદલી સાથે વિદાય કરાયેલા બે સત્તાધીશોની વહીવટી ફરજોની ગુપ્તરાહે તપાસો શરૂ કરાઇ હોવાની ચર્ચાઓ.

દાહોદ,

દાહોદના બહુચર્ચિત નકલી બિનખેતીના હુકમોમાં પોલીસ રિમાન્ડની પૂછપરછોની સમય મર્યાદા પૂર્ણ થયા બાદ દાહોદના ડી.વાય.એસ.પી. જે.પી.ભંડારી દવારા નામાંકીત બિલ્ડર માંથી આરોપી બની ગયેલા કુતબુદ્દીન રાવત તથા સબજેલ માંથી ટ્રાન્સફર વોરંટના આધારે અન્ય એક ગુનામાં ધરપકડ કરવામાં આવેલા શહેરના વગદાર ભૂમાફીયા મુખ્ય સૂત્રધાર શૈશવ પરીખ સમેત ૩ આરોપી કર્મચારીઓને આજરોજ અદાલત સમક્ષ હાજર કરવામાં આવતા આ પાંચ આરોપીઓ જયુડિશિયલ કસ્ટડીમાં મોકલી આપવાનો આદેશ અદાલત દ્વારા કરવામાં આવ્યો હતો.

જોકે, દાહોદના નકલી બિનખેતીના હુકમોના આધારે સરકારના કરોડો રૂપિયાની ચોરીઓ કરવાના બહાર આવેલા આ મહાકૌભાંડ સંદર્ભમાં ભૂ માફીયા બિલ્ડર કુતબુદ્દીન રાવત અને આ કાંડના મુખ્ય સૂત્રધાર શૈશવ પરીખ સાથે ૩ આરોપી કર્મચારીઓની કરવામાં આવેલ ઝીણવટ પૂર્વકની તપાસોમા દાહોદ પોલીસ તંત્ર સમક્ષ કેટલાક ચોંકાવનારા રહસ્યો બહાર આવ્યા છે. આ રહસ્યો સામે કેટલાક મહત્વના પુરાવાઓ એકત્ર કરીને કેટલાક વધુ ચહેરાઓની પૂછપરછ કરવામાં આવે એવી સંભાવનાઓ એ ભારે જોર પકડ્યું છે.એમા કુતબુદ્દીન રાવત દવારા પોતાના સ્વજનો અને અન્ય ભાગીદાર ચહેરાઓ સાથે જે મિલકતોના સામ્રાજ્યો ઊભા કરાયા છે. આ કરોડો રૂપિયાના સામ્રાજ્યોમાં ક્યાંક નકલી બિનખેતીના હુકમો છૂપાયા નથી ને આ દિશાઓમાં પણ દાહોદ પોલીસ તંત્રની નજરો સ્થિર થઈ હોવાની ચર્ચાઓ ઊભી થવા પામી છે. જો કે, દાહોદ ના આ બહુચર્ચિત બિનખેતીના હુકમો સંદર્ભમાં મહેસૂલી તંત્રના વહીવટોમાં પણ અંદરખાને ભારે ગરમાવો દેખાઈ રહ્યો છે. એમા કહેવાય છે કે, બહુચર્ચિત જમીન પ્રકરણોની તપાસો વચ્ચે અચાનક બદલી સાથે વિદાય કરવામાં આવેલ મહેસૂલી તંત્રના બે સત્તાધીશોના વહીવટી ફરજો સંદર્ભમાં અંદરખાને તપાસો શરૂ કરવામાં આવી હોવાની ગુફતેગુઓની ચર્ચાઓ ક્રમશઃ બહાર આવી રહી છે.

ઝાલોદ તાલુકામાં ધો.૧૨ની પરીક્ષાના પ્રથમ પેપરમાં વિદ્યાર્થીઓનું સ્વાગત કરાયું

ઝાલોદ,

આજરોજ ૨૮-૦૨-૨૦૨૫ નારોજ એચ.એસ.સી.ની પરીક્ષાનો આરંભ થયેલ હતો. આજે વિદ્યાર્થીઓનું પ્રથમ પેપર હોવાથી વિદ્યાર્થીઓના વાલી પણ તેમનો ઉત્સાહ વધારવા સાથે આવેલ હતા. ઝાલોદ તાલુકાના બાળકોને શાળાઓમાં તિલક કરી ફુલ આપી તેમજ મોઢું મીઠું કરાવી વિદ્યાર્થીઓને આવકારવામા આવ્યા હતા. સાથે સાથે વિદ્યાર્થીઓ ભૂલથી પણ ચોરી કરવાના ઈરાદે કોઈ સાહિત્ય સાથે લાવેલ હોય તો તે માટે કાપલી પેટી મુકવામાં આવી હતી. જેથી વિદ્યાર્થીઓ તેમાં નાખી દે.

આજની ધોરણ ૧૨ની સામન્ય પ્રવાહની એચ.એસ.સી પરીક્ષામાં ઝાલોદ તાલુકાના કુલ ૫ કેન્દ્રો , ૫ બિલ્ડિંગમાં પરીક્ષા યોજાનાર છે. જે અંતર્ગત ઝાલોદમાં -૨, લીમડી-૨, કારઠ-૧ આમ કુલ ૫ જેટલી બિલ્ડીંગમાં પરીક્ષા યોજાનાર છે. ઝાલોદ તાલુકાનાં અંદાજીત ૧૧૫૧ વિદ્યાર્થીઓ પરીક્ષા આપનાર છે.

તે અંતર્ગત આજરોજ તત્વજ્ઞાનના પેપર માટે કુલ ૧૧૫૧ વિદ્યાર્થીઓ પરીક્ષા આપનાર હતા. ત્યારે ઝાલોદ તાલુકાના ફાળવવામાં આવેલ પરીક્ષા કુલ બ્લોકો ૪૨ બ્લોકમા અંદાજીત ૪૮ જેટલા શિક્ષકો હાજર રહેનાર છે, તે સાથે વિદ્યાર્થીઓના સ્વાસ્થ્યની જાળવણી માટે મેડીકલ સ્ટાફ તેમજ કાયદાકીય પરિસ્થિતિ જાળવવા માટે પોલીસ સ્ટાફની પણ વ્યવસ્થા કરવામાં આવેલ છે. પરીક્ષાના તમામ કેન્દ્રો પર સુપરવાઈઝરની ત્રીજી આંખ સામાન સી.સીટી.વી. કેમેરા પણ લગાડવામાં આવેલ છે. જેથી પરીક્ષા દરમ્યાન કોઈ ગેરરીતિના આચરાય.

દાહોદ સબ જેલમાં કેદીઓને ગંગાજળથી સ્નાન કરાવાયું: ૨૦૬ કેદીઓને પ્રયાગરાજથી મંગાવેલા ગંગાજળથી સ્નાનનો લાભ મળ્યો, પ્રસાદ વિતરણ પણ કરાયું

દાહોદ,

દાહોદ શહેર નજીક ડોકીની સબ જેલમાં અનોખી પહેલ કરવામાં આવી છે. જેલમાં રહેલા કેદીઓને મહાકુંભના પવિત્ર ગંગાજળથી સ્નાનનો લાભઆપવામાં આવ્યો છે. આ પહેલનો મુખ્ય હેતુ કેદીઓમાં આધ્યાત્મિકતા અને સકારાત્મકતાની ભાવના જગાડવાનો છે. સબ જેલમાં હાલ ૨૦૬ કેદીઓ છે. તમામ કેદીઓ અને જેલ સ્ટાફને પ્રયાગરાજથી ખાસ મંગાવવામાં આવેલા મહાકુંભ કળશના પવિત્ર ગંગાજળથી સ્નાન કરાવવામાં આવ્યું. આ સાથે તેમને કેળા, સાકરિયા અને મમરાનો પ્રસાદ પણ વિતરણ કરવામાં આવ્યો હતો. કેદીઓએ આ અનોખા અનુભવથી ધન્યતાની લાગણી વ્યક્ત કરી હતી. તેમણે જણાવ્યું કે, જેલમાં રહીને પણ તેમને મહાકુંભના પવિત્ર સ્નાનનો લાભ મળ્યો છે. તમામ કેદીઓએ જેલ અધિક્ષક એમ.એલ.ગમારા અને આ કાર્યક્રમમાં સહયોગ આપનારી સંસ્થાઓનો આભાર માન્યો હતો.

ગરબાડા નગરના નવીન મુક્તિધામમાં આજે સત્યનારાયણ ભગવાનની કથા અને મહાપ્રસાદીનું આયોજન

ગરબાડા

ગરબાડા વર્ષોથી મુક્તિધામ જરૂર હતી જે જરૂરિયાત હાલ પૂરી થવા જઈ રહી છે. હાલમાં એક સુવિધા સભર મુક્તિધામના આશય થી સરકારની યોજનાઓ અને ગ્રામજનોના સહયોગથી એક નવીન મુક્તિધામ બનીને તૈયાર થતા આજે તારીખ ૧ નારોજ ગ્રામજનો દ્વારા આ મુક્તિધામ પર સત્યનારાયણ ભગવાનની કથા અને ભોજન પ્રસાદીનું આયોજન કરવામાં આવ્યું છે. જે મુક્તિધામને મહાકાલ મુક્તિધામનું નામ આપવામાં આવ્યો છે. નવીન બનેલ આ મુક્તિધામમાં ૩ જેટલી કેચી સાફ સફાઈ માટે પાણીની સગવડ બેસવા માટે બાંકડા બનાવવા માં આવ્યા છે. સંપુર્ણ સ્મશાનનો શેડ સ્ટીલનો ૩૦ ફુટ ની ઉચાઈનો બનાવવામાં આવ્યો છે. નગરના યુવાનોએ આ કાર્યમાં ખૂબ જ સાથ અને સહકાર આપ્યો હોવાનું જોવા મળી રહ્યું છે.

સંજેલીના તરકડા મહુડી ગામમાં શોર્ટ સર્કિટથી મકાનમાં આગ: નિવૃત્ત આચાર્યના ઘરમાં લાગેલી આગથી ઘરવખરી અને ઘાસચારો બળ્યો, ફાયર સ્ટેશનના અભાવે મોટું નુકસાન

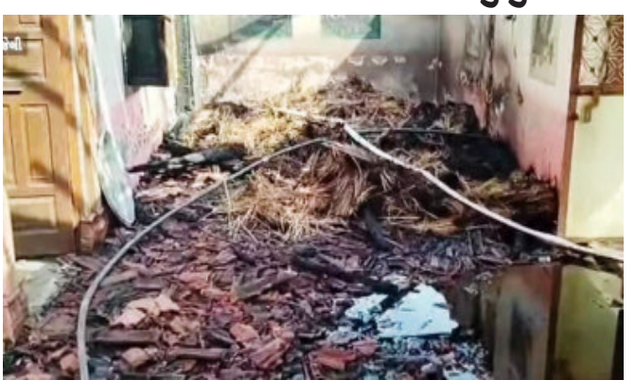

દાહોદ,

દાહોદ જીલ્લાના સંજેલી તાલુકાના તરકડા મહુડી ગામમાં એક દુર્ભાગ્યપૂર્ણ ઘટના સામે આવી છે. માતાના ફળિયામાં રહેતા નિવૃત્ત આચાર્ય રામુભાઈ કાનજીભાઈ પલાસના મકાનમાં શોર્ટ સર્કિટને કારણે આગ લાગી હતી. ગઈકાલે સાંજે ૬ વાગ્યાની આસપાસ લાગેલી આગે વિકરાળ સ્વરૂપ ધારણ કર્યું હતું. ચાર થી પાંચ રૂમ ધરાવતું બેગ્લોરી નળિયાવાળું મકાન આગની લપેટમાં આવી ગયું હતું. આસપાસના લોકોએ મોટર દ્વારા પાણી છાંટીને આગ બુઝાવવાનો પ્રયાસ કર્યો હતો. પરંતુ આગ એટલી ભયાનક હતી કે, મકાન સંપૂર્ણપણે બળીને ખાખ થઈ ગયું હતું. આગમાં ઘરવખરી, સરસામાન અને પશુઓ માટેનો ઘાસચારો બળી જવાથી મોટું નુકસાન થયું છે. સદનસીબે કોઈ જાનહાની થઈ નથી. નેનકી ગ્રામ પંચાયતના સરપંચ અને તલાટીએ ઘટનાસ્થળની મુલાકાત લીધી હતી. આ ઘટનાએ સંજેલી તાલુકામાં ફાયર સ્ટેશનની સુવિધાના અભાવનો મુદ્દો ફરી એકવાર ઉજાગર કર્યો છે. હાલમાં આગની ઘટના સમયે ૨૫ કિલોમીટર દૂર આવેલા ઝાલોદ અથવા સંતરામપુર નગરપાલિકાનો સંપર્ક કરવો પડે છે. આ અંતરને કારણે ફાયર બ્રિગેડ સમયસર પહોંચી શકતી નથી. સ્થાનિક લોકોનું કહેવું છે કે અનેક રજૂઆતો છતાં તાલુકામાં ફાયર સ્ટેશનની સુવિધા ઊભી કરવામાં આવી નથી.

ગરબાડામાં રક્તપિત જાગૃતિ કાર્યક્રમ યોજાયો

ગરબાડા,

રક્તપિત નિર્મલમ કાર્યક્રમ હેઠળ રક્તપિત જનજાગૃતિ કાર્યક્રમનું આયોજન જીલ્લા રક્તપિત અધિકારી ના માર્ગદર્શન હેઠળ બ્લોક હેલ્થ કચેરી ખાતે રાખવામાં આવેલ સૌપ્રથમ ગાંધીજીની પ્રતિમાને પુષ્પહાર પહેરાવીને કાર્યક્રમનો પ્રારંભ કરવામાં આવ્યો હતો. રક્તપિત રોગનું વહેલો નિદાન વહેલી સારવારથી મટાડી શકાય છે, રોગ મુક્ત થઈ શકાય છે, જે બાબતની કાર્યક્રમાં માહિતી આપવામાં આવી હતી. તેમજ કાર્યક્રમમાં ૨૦ જેટલા રક્તપિતના દર્દીઓને કીટ પણ આપવામાં આવી હતી.

રાષ્ટ્રીય વિજ્ઞાન દિવસ-૨૦૨૫ની ગરબાડા તાલુકા કન્યા પ્રાથમિક શાળામાં ઉજવણી કરવામાં આવી

ગરબાડા,

૨૮ ફેબ્રુઆરી ૨૦૨૫ શુક્રવારના રોજ ગરબાડા તાલુકા કન્યા શાળાના શિક્ષિકાબહેન દ્વારા પ્રાર્થનાસભામાં વિસ્તૃત માહિતી આપવામાં આવી. જેમાં વિજ્ઞાન દિવસ કેમ મનાવવામાં આવે છે તેની સમજ આપી. તેમજ આપણા દેશના વૈજ્ઞાનિક સી.વી.રામનના જીવનચરિત્ર અને 'રામનઈફેક્ટ' વિશે માહિતી આપી હતી. વિજ્ઞાન દિવસની ઉજવણી કરવાનો મુખ્ય ઉદ્દેશ્ય વિદ્યાર્થીઓ વિજ્ઞાન વિશે જાણે તેમજ વિજ્ઞાનમાં રસ લઈને એ દિશામાં પોતાની કારકિર્દી બનાવે તે છે. ત્યારબાદ ધોરણ ૩ થી ૮ ની વિદ્યાર્થીનીઓ દ્વારા આપના દેશના મહાન વૈજ્ઞાનિકો જેવો પરિવેશ ધારણ કરીને તેમના દ્વારા કરવામાં આવેલ શોધો વિશે સુંદર રીતે રજૂઆત કરવામાં આવી. ત્યારબાદ શાળાના શિક્ષિકા બહેન જોષી દિવ્યાબેન દ્વારા વિદ્યાર્થીનીઓને તેમના અભ્યાસમાં વિજ્ઞાનના સાધનની સમજ આપવામાં આવી હતી. આમ,શાળામાં ખૂબ જ સુંદર રીતે વિજ્ઞાન દિવસની ઉજવણી કરવામાં આવી હતી.

ઝાલોદ નગરપાલિકા પ્રમુખ ઉપપ્રમુખની ચૂંટણી પાંચ માર્ચના રોજ યોજાશે

ઝાલોદ,

ઝાલોદ નગરપાલિકાના પ્રમુખ અને ઉપપ્રમુખની ચૂંટણી અંગે એક બેઠક ચૂંટણી અધિકારી (પ્રાંત અધિકારી, ઝાલોદ) અજય ભાટીયાની અધ્યક્ષતા હેઠળ નગરપાલિકાના સભાખંડમાં તારીખ ૦૫-૦૩-૨૦૨૫ બુધવારના રોજ સાંજે પાંચ વાગે નગરપાલિકાના સભાખંડમાં યોજાનાર છે. ઝાલોદ નગરપાલિકામાં પ્રમુખના હોદ્દા માટે રોસ્ટર-૧ મુજબ સામાન્ય સ્ત્રી માટેનો હોદ્દો રાખવામાં આવેલ છે.

આ અંગે દાહોદ જીલ્લા મુખ્ય ચૂંટણી અધિકારી અને કલેક્ટર કચેરી દાહોદ દ્વારા નગરપાલિકામા ચૂંટણી જીતેલ તમામ સભ્યોને સમયસર હાજર રહી પ્રમુખ, ઉપપ્રમુખની ચૂંટણી પ્રક્રિયામા ભાગ લેવા એક લેખિત પરિપત્ર દ્વારા જાણ કરવામાં આવેલ છે.

વડોદરામાં નર્સિંગ કરતી રૈયાવણની છાત્રાનો પ્રેમી સાથે આબુમાં આપઘાત

દાહોદ,

રાજસ્થાનના માઉન્ટ આબુ શહેરના ગુરૂશિખર રોડ પાસે શુટિંગ પોઈન્ટથી બે કિ.મી.દુર દાહોદ જિલ્લાની એક અપરિણીત યુવતીએ સુરેન્દ્રનગરના પરિણીત પ્રેમી સાથે મળીને ઝેરની ગોળીઓ ખાઈ લીધી હતી. તેના કારણે યુવતીનુ ઘટના સ્થળે મોત નીપજયું હતુ. જયારે પ્રેમીનુ સારવાર દરમિયાન મોત નીપજયું હતુ.

માઉન્ટ આબુ પોલીસ સ્ટેશનના અધિકારી પ્રદિપ ડાંગાએ જણાવ્યુ હતુ કે, ૨૪ ફેબ્રુ.એ ગુજરાતના સુરેન્દ્રનગર કાંકાવતી ગામના ૨૮ વર્ષિય મનોજ જયંતિભાઈ અને દાહોદ જિલ્લાના રૈયાવણની વતની તેમજ હાલ વડોદરામાં નર્સિંગ કરતી ૨૭ વર્ષિય નીતા નામક યુવતી માઉન્ટ આબુ આવ્યા હતા. ૨૬ ફેબ્રુ.એ બંને ભાડે લીધેલી એક્ટિવા લઈને ગુરૂશિખર તરફ ગયા હતા. જયાં બંનેએ જંગલ તરફ અંદર જઈને ઝેરી ગોળીઓ ગટગટાવી લીધી હતી. ઝેરી ગોળીઓ ખાધા બાદ બંનેની તબિયત લથડી હતી. ત્યારે મનોજે જે હોટલમાં રોકાયા હતા ત્યાં ફોન કરી જાણ કરી હતી. હોટલ કર્મીઓએ જાણ કરતા ઘસી ગયેલ પોલીસે ગુરૂશિખર રોડ પાસે શુટિંગ પોઈન્ટથી દોઢથી બે કિ.મી.ચાલીને બંનેને શોધી કાઢ્યા હતા. બેભાન અવસ્થામાં મળેલા બંનેને એમ્બ્યુલન્સ દ્વારા ગ્લોબલ હોસ્પિટલ ખસેડાયા હતા. જોકે ત્યાં નિતાને મૃત જાહેર કરી હતી. જયારે સારવાર હેઠળ રખાયેલા મનોજે પણ શ્વાસ છોડી દીધી હતો. પ્રેમી યુગલ પાસેથી સ્યુસાઈડ નોટ મળી હતી જેમાં લખ્યુ હતુ કે, અમે બંને અમારી ઈચ્છાથી મરી રહ્યા છીએ. અમારા પર કોઈનુ દબાણ નથી. જેથી પોલીસે બંનેના મૃતદેહને પરિવારોની હાજરીમાં પોસ્ટમોર્ટમ કરીને મૃતદેહોને પરિવારજનોને સોંપ્યા હતા.

ગરબાડાની મીનાકયાર ચેક પોસ્ટ પર કારચાલકનો ફરજ પરના પોલીસ પર હુમલાનો પ્રયાસ કરાતાં ચકચાર ગાડી ભગાવી ચાલક મધ્યપ્રદેશ તરફ નાસી ગયો

દાહોદ,

દાહોદ જીલ્લાના ગરબાડા નજીક મીનાકયાર ચેક પોસ્ટ ઉપર તપાસ માટે પોલીસ દ્વારા કાર રોકવાનો પ્રયાસ કરાયો હતો ત્યારે કારચાલકે ચોકી નજીક પડેલી ખુરશીઓને ટક્કર મારી તોડી નાખી સાત જેટલા લોકોએ રોક શકો તો રોક લો કહી પોલીસને પડકાર ફેંકી ગાડી વાળી મધ્ય પ્રદેશ તરફ રવાના થઈ ગયાનું જાણવા મળ્યું છે.

ગુજરાત અને મધ્યપ્રદેશની સરહદે આવેલ ગરબાડા પોલીસ મથકના હદની મિનાકયાર પોલીસ ચોકી પર ગરબાડા પોલીસ સ્ટેશનના પોલીસ કર્મચારી નિલેશભાઈ ભીમસિંહભાઈ ગોહિલ તથા અન્ય પોલીસ કર્મીઓ પોતાની ફરજ પર હાજર હતા. તે વખતે ગંભીર અકસ્માત સર્જાય તે રીતે પુરપાટ દોડી આવતી સફેદ કલરની એક ફોરવીલ ગાડીને ફરજ પરની પોલીસે રોકવાનો પ્રયાસ કર્યો હતો. પરંતુ સફેદ કલરની ફોરવીલ ગાડીના ચાલક મોટી ખરજ ગામના પવનભાઈ શંકરભાઈ ભાભોરે ગાડી ઉભીના રાખી ચેક પોસ્ટ આગળ મુકેલ પ્લાસ્ટિકની ખુરશીઓ પર ગાડી ફેરવી દઈ ખુરશીઓનો કચ્ચરઘાણ વાળી નુકસાન પહોંચાડી રોકી શકો તો રોકી લો કહી પોલીસને પડકાર ફેંકી પોલીસના સરકારી કામમાં અડચણ ઊભી કરી ગાડી ભગાવી મધ્યપ્રદેશ તરફ નાસી ગયા હતા. આ સંબંધે પોલીસ કર્મચારી નિલેશભાઈ ભીમસિંગભાઈ ગોહિલે ગરબાડા પોલીસ સ્ટેશનમાં ફરિયાદ નોંધાવતા પોલીસે આ સંદર્ભે દાહોદ તાલુકાના મોટી ખરજ ગામના પવનભાઈ શંકરભાઈ ભાભોર, નઢેલાવ ગામના નિલેશભાઈ ઉર્ફે મુન્નો કાળુભાઈ ભાભોર સહિત કુલ સાત જેટલા ઈસમો, ગુનો નોંધી આગળની કાર્યવાહી હાથ ધરી છે.

ઝાલોદ બી.એમ.હાઈસ્કુલના નવનિયુકત આચાર્ય સ્વાગત કરાયું

દાહોદ જીલ્લાના ઝાલોદ બી.એમ.હાઈસ્કુલના નવનિયુકત આચાર્ય વાય.એમ.પંચાલએ વિદ્યાર્થીઓને શુભેચ્છાઓ પાઠવી હતી.

ઝાલોદની વિવિધ સ્કૂલો ખાતે એચ.એસ.સી. પરીક્ષા આપવા માટે વિદ્યાર્થીઓ હર્ષોલ્લાસ સાથે આવ્યા.

ઝાલોદ બી એમ હાઈસ્કુલ નાં નવનિયુકત આચાર્ય અને પી વી પટેલ ગર્લ્સ હાઈસ્કૂલના સ્થળ સંચાલક વાય એમ પંચાલ એ વિદ્યાર્થીઓને પરીક્ષા કેન્દ્રમાં ફૂલો આપી સ્વાગત કરવામાં આવ્યું.

મે.ઘોઘંબાના મામલતદાર અને એકઝીકયુટીવ મેજીસ્ટ્રેટ સાહેબની કોર્ટમાં મુ.ઘોઘંબા

જન્મ મરણ અરજી નં. ૬૦૨/૨૦૨૫ તા.૨૫/૦૨/૨૦૨૫

અરજદારઃ-રાઠવા મેથલીબેન ચામડભાઇ,રહે. ઝાબ, તા.ઘોઘંબા, જિ.પંચમહાલ

સામાવાળાઃ-જન્મ મરણ રજીસ્ટ્રાર, તલાટી કમ મંત્રીશ્રી, ઝાબ.ઝાબ, ગ્રામ પંચાયત, તાઃ-ઘોઘંબા, જિ. પંચમહાલ

-ઃઃ હુંકમ ઃઃ-

આથી જાહેર જનતાને તેમજ લાગતા વળગતા હિત ધરાવતાં તમામ ઈસમોને આ જાહેર નોટીસથી જાણ કરવામાં આવે છે કે,ઉપરોકત વિષયના અરજદારના પુત્ર નામે રાઠવા ઠેડીયાભાઈ ચામડભાઈ નો જન્મ તાઃ૦૧/૦૧/૧૯૮૦ ના રોજ રહે. ઝાબ તા.ઘોઘંબા, જિ. પંચમહાલ ખાતે થયેલ તેવું અમારી સમક્ષ જાહેર કરી અરજદારે તેમની પુત્રી ના જન્મની નોંધ સામાવાળાના જન્મ રજીસ્ટરે કરાવવા સારૂ અંત્રેની કોર્ટમાં અરજી દાખલ કરેલ છે.વાસ્તે સદરહું અરજદારની અરજી સામે, જે કોઈ લાગતા વળગતા ઈસમોને વાંધો તકરાર હોય તો તેમણે આ નોટીસ પ્રસિધ્ધ થયેથી દિન-૩૦(ત્રીસ) માં અત્રેની કોર્ટ સમક્ષ પોતાના વાંધા તકરાર રજૂ કરવા. જો મુદતમાં વાંધો તકરાર રજૂ કરવામાં નહી આવે તો આ કોર્ટ સદર અરજી અંગે નિયમોનુંસારની આગળની કાર્યવાહી કરશે જેની નોંધ લેશો.આજ તાઃ૨૮ મી ફેબુઆરી સને ૨૦૨૫ ના રોજ મારી સહી તથા કોર્ટનો સિક્કો કરીને આપ્યો.

કોર્ટનો સિક્કો

હુંકમથી
એકઝીકયુટીવ મેજીસ્ટ્રેટ અને
મામલતદાર ઘોઘંબા

મે.ઘોઘંબાના મામલતદાર અને એકઝીકયુટીવ મેજીસ્ટ્રેટ સાહેબની કોર્ટમાં મુ.ઘોઘંબા

જન્મ મરણ અરજી નં. ૬૦૧/૨૦૨૫ તા.૨૫/૦૨/૨૦૨૫

અરજદારઃ-રાઠવા મેથલીબેન ચામડભાઇ,રહે.ઝાબ, તા.ઘોઘંબા, જિ.પંચમહાલ

સામાવાળાઃ-જન્મ મરણ રજીસ્ટ્રાર, તલાટી કમ મંત્રીશ્રી, ઝાબ.ઝાબ, ગ્રામ પંચાયત, તાઃ-ઘોઘંબા, જિ. પંચમહાલ

-ઃઃ હુંકમ ઃઃ-

આથી જાહેર જનતાને તેમજ લાગતા વળગતા હિત ધરાવતાં તમામ ઈસમોને આ જાહેર નોટીસથી જાણ કરવામાં આવે છે કે,ઉપરોકત વિષયના અરજદારના પુત્રી નામે રાઠવા સમજુબેન ચામડભાઈ નો જન્મ તાઃ૦૧/૦૧/૧૯૭૫ ના રોજ રહે. ઝાબ તા.ઘોઘંબા, જિ. પંચમહાલ ખાતે થયેલ તેવું અમારી સમક્ષ જાહેર કરી અરજદારે તેમની પુત્રી ના જન્મની નોંધ સામાવાળાના જન્મ રજીસ્ટરે કરાવવા સારૂ અત્રેની કોર્ટમાં અરજી દાખલ કરેલ છે.વાસ્તે સદરહું અરજદારની અરજી સામે, જે કોઈ લાગતા વળગતા ઈસમોને વાંધો તકરાર હોય તો તેમણે આ નોટીસ પ્રસિધ્ધ થયેથી દિન-૩૦(ત્રીસ) માં અત્રેની કોર્ટ સમક્ષ પોતાના વાંધા તકરાર રજૂ કરવા. જો મુદતમાં વાંધો તકરાર રજૂ કરવામાં નહી આવે તો આ કોર્ટ સદર અરજી અંગે નિયમોનુંસારની આગળની કાર્યવાહી કરશે જેની નોંધ લેશો..આજ તાઃ૨૮ મી ફેબુઆરી સને ૨૦૨૫ ના રોજ મારી સહી તથા કોર્ટનો સિક્કો કરીને આપ્યો.

કોર્ટનો સિક્કો

હુંકમથી
એકઝીકયુટીવ મેજીસ્ટ્રેટ અને
મામલતદાર ઘોઘંબા

Published by Karan Ajaykumar Panchal for the owner Panchmahal Samachar From Bandibarno Khancho, Talav Road, Godhra & Printed by him at Panchmahal Press, Bandibarno Khancho, Talav Road, Godhra-389 001 (Gujarat) Phone. 02672 - 243351 Website : www. panchmahalsamachar.com Editor : Karan Ajaykumar Panchal -Responsible for selection of news under PRB Act. Vol. 28, No.161

પંચમહાલ આવૃત્તિ
ગોધરા, મોરવા(હ), શહેરા, કાલોલ, હાલોલ, જાંબુઘોડા, ઘોઘંબા

પંચમહાલ સમાચાર

હાલોલ પાલિકા અને જીપીસીબી દ્વારા બે ફેકટરી માંથી પ્રતિબંધિત ૪૦ ટન પ્લાસ્ટીક જથ્થો ઝડપ્યો

હાલોલ,

હાલોલ નગર પાલિકા ચીફ ઓફિસર સ્વચ્છતા નિરીક્ષણ દરમિયાન પ્રતિબંધિત પ્લાસ્ટીક થેલીઓની હેરાફેરી કરતાં ટ્રાન્સપોર્ટને પકડ્યો હતો અને તેની પાસેથી ૧૦૦૦ કિલો પાતળા પ્લાસ્ટીકનો જથ્થો કબ્જે લેવામાં આવ્યો હતો.

હાલોલ પાલિકા ચીફ ઓફિસરની તપાસ દરમિયાન જાણવા મળ્યું કે, હાલોલમાં બે ફેકટરીમાં પ્રતિબંધિત પ્લાસ્ટીક થેલીઓનું ઉત્પાદન થઇ રહ્યું છે. તેવી માહિતીના આધારે ચીફ ઓફિસર દ્વારા ગુજરાત પોલ્યુશન કંટ્રોલ બોર્ડ (જીપીસીબી)ના અધિકારીઓને બોલાવ્યા હતા અને રાઉન્ડ સ્કવેર મોલની સામે આવેલ બે ફેકટરી ઉપર દરોડો પાડવામાં આવ્યો હતો. કાર્યવાહી દરમિયાન ૪૦ ટન જેટલા પ્રતિબંધિત પ્લાસ્ટીકનો જથ્થો મળી આવતાં જપ્ત કરવામાં આવ્યો. અગાઉ પણ હાલોલ પાલિકા ચીફ ઓફિસરની અધ્યક્ષતામાં આવા પ્રતિબંધિત પ્લાસ્ટીક થેલીઓનું ઉત્પાદન

કરતી ફેકટરીઓ ઉપર કાર્યવાહી કરવામાં આવેલ હોય તેમ છતાં પૂનઃ પ્રતિબંધિત પ્લાસ્ટીકનો જથ્થો મળી આવ્યો છે.

શહેરા તાલુકાના પોયડા ગામે ટી.ડી.ઓના આદેશથી નાના-મોટા ૧૮ દબાણો દુર કર્યા

શહેરા,

શહેરા તાલુકાના પોયડા ગામમાં તાલુકા વિકાસ અધિકારી પાર્થ પટેલના આદેશથી દબાણ દૂર કરવાની કાર્યવાહી હાથ ધરવામાં આવી હતી. તલાટી કમ મંત્રી આર.એસ.ડામોરની ઉપસ્થિતિમાં નાના-મોટા ૧૮કરતા વધુ દબાણો દૂર કરવામાં આવ્યા હતા.

શહેરા તાલુકાના પોયડા ગામમાં તાલુકા વિકાસ અધિકારીના આદેશથી રસ્તાને અડીને આવેલા દબાણ દૂર કરવાની કાર્યવાહી હાથ ધરવામાં આવી હતી. તલાટી કમ મંત્રી આર.એસ.ડામોર દ્વારા ૧૮ કરતાં વધુ દબાણ કરનારોને નોટિસ આપવામાં આવ્યા બાદ પણ દબાણ કરનારાઓ દ્વારા દબાણ દૂર કરવામાં આવ્યા ન હતા. જેને લઈને તલાટી કમ મંત્રી આર. એસ. ડામોર સહિત ની ટીમ દ્વારા ગામના વિવિધ વિસ્તારમાં અડચણરૂપ દબાણ દૂર કરવાની કાર્યવાહી સવારથી શરૂ કરી દેવામાં આવી હતી. જેસીબી મશીનના મદદથી ૧૮ કરતા વધુ નાના-મોટા દબાણો દૂર કરવામાં આવ્યા હતા. ગ્રામ પંચાયત કચેરી દ્વારા પોલીસ બંદોબસ્ત ને સાથે રાખીને ગ્રામ પંચાયત વિસ્તારમાં દબાણ દૂર કરવામાં આવતા અન્ય દબાણ કરનારાઓમાં ફફડાટ ફેલાઈ ગયો હતો. ઉલ્લેખનીય છેકે તાલુકા વિકાસ અધિકારી પાર્થ પટેલના આદેશથી પોયડા ગામમાં અડચણરૂપ દબાણો દૂર કરવામાં આવ્યા હોય ત્યારે આગામી દિવસોમાં સરકારી જમીનમાં ઊભા થયેલા પાકા દબાણો પણ દૂર કરવામાં આવે તેવી શક્યતાઓને પણ નકારી શકાય તેમ નથી.

હાલોલ ડીવીઝન દ્વારા ૨૦૨૪ના વર્ષમાં પકડેલ ૩.૩૭ કરોડના ઈંગ્લીશ દારૂનો નાશ કરવામાં આવ્યો

હાલોલ,

હાલોલ ડીવીઝન દ્વારા આજરોજ ૬ પોલીસ મથકમાં પકડાયેલ ૩.૩૭ કરોડની કિંમતના વિદેશી દારૂને પાવાગઢ તળેટી જાંબુડી વિસ્તારમાં પ્રાંત અધિકારી અને હાલોલ ડીવાયએસપીની દેખરેખ હેઠળ નાશ કરવામાં આવ્યો.

પંચમહાલ જીલ્લા હાલોલ ડીવીઝન દ્વારા ૬ પોલીસ મથકમાં પકડાયેલ ઈંગ્લીશ દારૂનો નાશ કરવામાં આવ્યો. હાલોલ તાલુકાના જાંબુડી ગામે હાલોલ પ્રાંત અધિકારી અને ડીવાયએસપીની દેખરેખ હેઠળ પકડાયેલ ઈંગ્લીશ દારૂનો નાશ કરવામાં આવ્યો હતો. હાલોલ ડીવીઝનના ૬ પોલીસ મથકો ૨૦૨૪ દરમિયાન ૨૯૧ પ્રોહિબીશન કેસ નોંધાયેલ હતાી. જપ્ત કરાયેલ ૨.૯૫ લાખથી વધુ દારૂની બોટલો કિંમત ૩.૩૭ કરોડના રૂપીયાના મુદ્દામાલ ઉપર જેસીબી અને રોડ રોલર ફેરવીને નાશ કરવામાં આવ્યો હતો. પકડાયેલ દારૂનો નાશ કરવાની કાર્યવાહીમાં ૪ પોલીસ ઈન્સ્પેકટર, ૪૦ પોલીસ કર્મચારીઓની હાજરીમાં દારૂનો નાશ કરવામાં આવ્યો.

પીંગળી પ્રાથમિક શાળાનો વન ભોજન કાર્યક્રમ યોજાયો

કાલોલ,

કાલોલ તાલુકાના વિર શહીદ કીર્તનસિંહ પૃથ્વીસિંહ પ્રાથમિક શાળાના વિદ્યાર્થીઓનો વન ભોજન કાર્યક્રમ યોજાયો. જેમાં પ્રથમ ગામના પાદરે આવેલ પીરદાદાના મંદિરના દર્શન કર્યા હતા. સાથોસાથ ક્ષેમ કલ્યાણી માતાજીના દર્શન, પિંગ્લેશ્વર મહાદેવના દર્શન, વિર ભાથીજી મહારાજના દર્શન, રામદેવ પીરના દર્શન અને હમીરપુરી ખાતે હનુમાનજીના મંદિરે દર્શન કરી ચોકમાં એકત્રિત કરી વન હકની વાતો રજૂ કરી હતી.

વધુ વિગતે વાત કરીએ તો ઘેરી વનરાજી વચ્ચે જ્યારે વડિલો અને વડવાઓ સૃષ્ટિ સર્જનમાં વનમાં એટલે કે ખેતરોમાં વધુ રહેતા અને વધુ જીવન પણ ત્યાં જ પસાર કરતા હવે યુગ બદલાતા ઘણો બધો બદલાવ જોવા મળે છે. સપાટ પથ્થરો અને ચાર દીવાલો વચ્ચે માણસ જીવતો થઈ ગયો છે, એટલે વનની વગડાઈ શું છે એ બાળકોને પણ ખબર નથી. એટલા માટે બાળકોને આ વિશેષતા સમજાવી વન ભોજન અને રમત ગમત સાથે મોજ માણીને દિવસ પસાર કરવો એ પણ એક ગ્રામ્ય જીવનની ક્ષમતા અને સંસ્કૃતિ છે. હવે દિન પ્રતિદિન વન જંગલ ઓછા થતાં જાય છે. એના માટે જવાબદાર કોણ એવો પણ એક ગ્રામ્ય કક્ષાએ પ્રશ્ન ઉદભવે ત્યારે ભાવિ પેઢીને આ બાબતે પણ માહિતગાર કરવાની તક મળી હતી. આ સાથે જ સૌ શિક્ષકગણ અને આચાર્ય સહિત બાળકો સાથે વન ભોજનમાં સાથે આનંદ ઉત્સવ ઉજવ્યો હતો.

હાલોલ-અરાદ રોડ ઉપર ભારત ગેસ ગોડાઉન સામે બે બાઈકો વચ્ચે અકસ્માતમાં ૪ વ્યકિતને ઈજાઓ

હાલોલ,

બે બાઈકો વચ્ચે થયેલ અકસ્માતમાં બન્ને બાઈક ઉપર સવાર ચાર વ્યકિતઓને ઈજાઓ પહોંચી હતી. ઈજાગ્રસ્ત પૈકી બેની હાલત નાજુક હોવાનું જાણવા મળ્યું છે.

પ્રાપ્ત વિગતો મુજબ હાલોલ અરાદ રોડ ઉપર આવેલ ભારત ગેસ ગોડાઉન સામે વાઘવાણી ગામના બલદેવભાઈ રાઠોડ અને મિત્ર રાજકુમાર જાદવ બન્ને બાઈક લઈને હાલોલ આવી રહ્યા હતા. તે સમયે ઈંટવાડી ગામના કમલેશભાઈ ચાવડા તેમની બહેન સાથે બાઈક ઉપર આવી રહ્યા હતા. તે સમયે બન્ને બાઈકો વચ્ચે અકસ્માત સર્જાયો હતો. બન્ને બાઈકો ઉપર સવાર ચાર વ્યકિતને ઈજાઓ પહોંચતા ઈજાગ્રસ્તોનને ૧૦૫ મારફતે હાલોલ રેફરલમાં ખસેડવામાં આવ્યા હતા. ઈજાગ્રસ્ત કમલેશ ચાવડા અને રાજકુમાર જાદવની સ્થિતી ગંભીર હોય જેથી ખાનગી હોસ્પિટલમાં હોસ્પિટલમાં સારવાર માટે ખસેડવામાં આવ્યા હતા. હાલોલ રેફરલ હોસ્પિટલમાં એકસ-રે સુવિધા ન હોવાથી અકસ્માત જેવી ઘટનાઓમાં દર્દીઓને ખાનગી હોસ્પિટલમાં એકસ-રે માટે જવું પડતું હોય છે.

હાલોલમાં બેભાન હાલતમાં મળેલા વડોદરાના વૃદ્ધ દંપતિનુ સારવાર દરમિયાન મોત

હાલોલ,

હાલોલ-પાવાગઢ રોડ પર તળાવની પાળે આવેલ ગણપતિ મંદિર નજીક વડોદરાના વૃદ્ધ દંપતિએ ઝેરી દવા પી લેતા સારવાર દરમિયાન દંપતિનુ મોત નીપજતાં પોલીસે અકસ્માત મોત અન્વયે ગુનો નોંધી કાર્યવાહી હાથ ધરી હતી.

વડોદરા ભુતડીઝાંપા ખાતે આનંદ ચેમ્બર્સમાં રહેતા ડાહ્યાભાઈ પટેલ તેમજ જશોદાબેન ડાહ્યાભાઈ પટેલ વૃદ્ધ દંપતિ ગત તા.૨૩ ફેબ્રુ.ની મોડીસાંજે બેસુદ્ધ હાલતમાં હાલોલના પાવાગઢ રોડ તળાવની પાળે આવેલ ગણપતિ મંદિર પાસેથી મળી આવ્યા હતા. જયાંથી એમ્બ્યુલન્સ મારફતે સારવાર અર્થે હાલોલની સરકારી હોસ્પિટલ ખાતે મોકલી આપ્યા હતા. જયાં આ વૃદ્ધ દંપતિની પ્રાથમિક સારવાર હાથ ધરી બંનેની હાલત વધુ ગંભીર હોય વધુ સારવાર અર્થે વડોદરા રિફર કરાયા હતા. જેમાં સારવાર દરમિયાન વૃદ્ધ દંપતિ ડાહ્યાભાઈ પટેલ અને જશોદાબેન ડાહ્યાભાઈ પટેલે કોઈક અગમ્ય કારણોસર ઝેરી દવા પી લઈ પોતાનુ જીવન ટુંકાવવાના પ્રયાસ કર્યો હતો. જેમાં સયાજી હોસ્પિટલમાં આ બંને વૃદ્ધ દંપતિની સારવાર હાથ ધરવામાં આવી હતી. જેમાં સારવાર દરમિયાન તા.૨૪ ફેબ્રુ.ના રોજ જશોદાબેન ડાહ્યાભાઈ પટેલનુ જયારે તા.૨૫ ફેબ્રુ.ના રોજ ડાહ્યાભાઈ પટેલનુ મોત નીપજયું હતુ. બનાવ અંગેની જાણ વડોદરા એસએસજી હોસ્પિટલના સી.એમ.ઓ. ડોકટર દ્વારા હાલોલ ટાઉન પોલીસ મથકે કરવામાં આવી હતી. જેની જાહેરાતના પગલે હાલોલ પોલીસે વૃદ્ધ દંપતિ દ્વારા કોઈ અગમ્યકારણોસર ઝેરી દવા પી લઈ મોત નીપજવાના બનાવમાં અકસ્માત મોતની નોંધ કરી મૃતદેહોનુ પી.એમ.કરાવી તપાસ હાથ ધરી હતી.

ગોધરા મેંદા પ્લોટમાં અધુરી છોડેલ ભુગર્ભ ગટરલાઈનને લઈ રોગચાળાની ભિતી

ગોધરા,

ગોધરા મેંદા પ્લોટ વિસ્તારમાં ભુગર્ભ ગટરની કામગીરી અધુરી છોડી દેવાતા સ્થાનિકો ભારે હાલાકીનો સામનો કરી રહ્યા છે. સ્થાનિકોના ઘર વપરાશના પાણીનો કોઈ કાયમી નિકાલ ના હોવાના કારણે હવે લોકોના રહેણાંક મકાનોમાં ગંદા પાણી ભરાઈ જતાં સ્થાનિકો દ્વારા અનેકવાર લેખિત-મૌખિક રજુઆતો કરવા છતાં પાલિકા તંત્ર દ્વારા કોઈ પગલા નહિ ભરાતા સ્થાનિકોમાં ભારે રોષ ફાટી નીકળ્યો છે.

ગોધરા પશ્ચિમના વિસ્તારમાં આવેલ વોર્ડ નં.-૭ના સિગ્નલ ફળિયા મેંદા પ્લોટ ખાતે ઈમરાન મસ્જિદ નજીક આવેલ ઝરકીયા કોલોનીના મુખ્ય માર્ગ પર ભુગર્ભ ગટરના પાણીનો યોગ્ય નિકાલ ના હોવાના કારણે સ્થાનિકોના મકાનોના ઘર વપરાશના ગંદા પાણી વિસ્તારના મુખ્ય માર્ગ પર આવી જાય છે જેને લઈને ગંદકીની ભરમાર વચ્ચે લોકો પસાર થવા મજબુર બન્યા છે. ૫ વર્ષથી વધુ સમય વિતી જવા આવ્યો છે છતાં પણ કામગીરી પુર્ણ નહિ થતાં વિસ્તારના ભુગર્ભ ગટરની ચેમ્બરો પણ કચરાને કારણે પુરાઈ જતાં વિસ્તારમાં આવેલ એક ધાર્મિક સ્થળ સુધી ગટરના ગંદા પાણી પહોંચતા સ્થાનિકોમાં ભારે રોષ જોવા મળી રહ્યો છે. ગંદા પાણીનો કાયમી નિકાલ ના હોવાના કારણે લોકોના રહેણાંક મકાનોમાં આ પાણી ઘુસી જતાં સ્થાનિકો નર્કાગાર જેવુ જીવન જીવવા મજબુર બન્યા છે. મુખ્ય માર્ગોની ગંદકીને લઈને વિસ્તારમાં રોગચાળાની ભિતી સેવાઈ રહી છે. તંત્રને અનેકવાર રજુઆતો કરવા છતાં આજદિન સુધી સમસ્યાનુ નિરાકરણ નહિ આવતા સ્થાનિકોમાં ભારે રોષ ફેલાયો છે.

હાલોલ અને કાલોલ પાલિકામાં પ્રમુખો માટે અભિપ્રાયો મેળવાયા

ગોધરા,

પંચમહાલની હાલોલ અને કાલોલ નગરપાલિકા પર ભાજપે બહુમતી મેળવી ભગવો લહેરાવ્યો છે. કાલોલમાં ભાજપ પક્ષમાંથી અનુસુચિત જાતિનો એક જ ઉમેદવાર જીત્યો હોવાથી તેઓ લગભગ પ્રમુખપદમાં નિશ્ચિત છે. ગોધરાના કમલમ ખાતે કાલોલ અને હાલોલ નગરપાલિકાના પ્રમુખ, ઉપપ્રમુખ સહિત અન્ય હોદ્દાઓ માટે ભાજપે સેન્સ પ્રક્રિયા હાથ ધરી હતી. હાલોલ પાલિકામાં પ્રથમવાર મુસ્લિમ ૬ સભ્યો વિજેતા બનતા કમલમ ખાતે સેન્સ પ્રક્રિયામાં ભાગ લીધો હતો. પ્રદેશમાંથી નિયુકત કરેલા નિરીક્ષકો દ્વારા સભ્યોની સેન્સ મેળવ્યા હતા. સાથે ભાજપ હોદ્દેદારના પણ સેન્સ લેવામાં આવ્યા હતા. સેન્સ પ્રક્રિયા બાદ નિરીક્ષકો રિપોર્ટ રાજય ભાજપને સોંપશે. બાદમાં પ્રમુખ, ઉપપ્રમુખના નામોની જાહેરાત કરશે.

કાંકણપુર આર્ટસ કોમર્સ કોલેજમાં "પાંચ પ્રકલ્પ" અંતર્ગત કાર્યક્રમ યોજાયો

કાંકણપુર,

કાંકણપુર આર્ટસ અને શ્રીમતી એસ.એચ.ગાર્ડી કોમર્સ કોલેજમાં અમૃત મહોત્સવના અવસરે, યુવા સંકલ્પ અને શ્રેષ્ઠ ભારતના ભાગરૂપે "પાંચ પ્રકલ્પ"ના ધિશામાં નશાબંધી, સામાજીક કુરિવાજો નિવારણ (દહેજ પ્રથા અને સ્ત્રીભૃણ હત્યા)થી સંબંધી કાર્યક્રમ યોજાયો.

આ પ્રસંગે કોલેજના આચાર્ય ડો. જગદીશ પટેલે મહેમાનોનું સ્વાગત કરીને કાર્યક્રમનો પ્રારંભ કર્યો. કાર્યક્રમમાં વકતા તરીકે કુ.તૃપ્તિબેન ચૌહાણએ નશાબંધી અને સામાજીક કુરિવાજો નિવારણ (દહેજ પ્રથા અને સ્ત્રીભૃણ હત્યા નિવારણ)સંદર્ભે પોતાના વિચારો રજૂ કર્યા હતા. જેમાં તેમને નશીલા પદાર્થોથી યુવાનોએ દૂર રહેવા નશીલા પદાર્થોની અસરો જેમ કે,સ્વાસ્થ્ય પર, કુટુંબ ,સમાજ અને રાષ્ટ્ર માટે વિદ્યાતક પુરવાર થાય છે. સમાજના સામાજીક કુરિવાજો જેવા કે દહેજ પ્રથા અને સ્ત્રીભૃણ હત્યા સાંપ્રત સમયમાં અયોગ્ય અને અતાર્કિક હોવાથી તેનું નિવારણ થવું જોઈએ વગેરે સંદર્ભે પોતાના મનનીય વિચારો રજૂ કર્યા હતા. સમાજશાસ્ત્ર વિભાગના એસોસિયેટ પ્રોફેસર ડો. અનિલ લકુમે સમગ્ર કાર્યક્રમનું સંચાલન અને આભાર વિધિ કરી હતી. આ કાર્યક્રમમાં પાંચ પ્રકલ્પના કન્વીનર ડો. પ્રવીણ અમીન, ડો. એસ. બી.પટેલ, ડો. એસ.એસ. રખિયાણીયા, ડો.એમ.સી. રાઠવા, ડો.કે.જી. ચંદાણા સહિત અધ્યાપકો અને મોટી સંખ્યામાં વિદ્યાર્થીઓ હાજર રહ્યા હતા. કાર્યક્રમના અંતે વિદ્યાર્થીઓને પ્રતિજ્ઞા લેવડાવમાં આવી કે, તેઓ નશીલા પદાર્થોથી દૂર રહી, સમાજ માટે એક સકારાત્મક બદલાવ લાવશે.

મોરવા(હ)ના દેલોલ ગામ પાસે ફોર વ્હીલ ચાલકે બાઈકને અડફેટે લેતા ૨૦ વર્ષીય યુવકનું મોત : એકને ઈજાઓ

મોરવા(હ),

મોરવા(હ) તાલુકાના સુલીયાત થી મોરવા જતાં રોડ ઉપર દેલોચ ગામ પાસેથી બાઈક ચાલક પસાર થઈ રહ્યા હતા. ત્યારે ફોર વ્હીલ ચાલકે પોતાનું વાહન પુરઝડપે હંકારી લાવી બાઈક ચાલકને ગંભીર ઈજાઓ પહોંચાડી મોત નિપજાવી તેમજ બાઈક પાછળ બેઠેલ વ્યકિતને ઈજાઓ પહોંચાડી ગુનો કર્યાની ફરિયાદ નોંધાવા પામી છે.

પ્રાપ્ત વિગતો મુજબ મોરવા(હ) તાલુકાના સુલીયાત થી મોરવા જતા રોડ ઉપર દેલોચ ગામ પાસે ફોર વ્હીલ નંબર જીજે.૧૭.ઈડી.૦૨૧૪ના ચાલકે પોતાનું વાહન પુરઝડપે હંકારી લાવ્યો હતો અને બાઈક નંબર જીજે.૩૫.એમ.૯૬૬૨ લઈને પસાર થતાં આશીષ બાબુભાઈ ડામોર ઉ.વ.૨૦(રહે. ઝાલદડા, સંતરામપુર)ની બાઈકને અડફેટમાં લઈ બાઈક ચાલક આશીષને ગંભીર ઈજાઓ પહોંચાડતા ઘટના સ્થળે મોત નિપજાવી તેમજ બાઈક પાછળ બેઠેલ રાહુલ હિરાભાઈ કટારાને શરીરે ઓછી વધતી ઈજાઓ પહોંચાડી ગુનો કર્યાની ફરિયાદ મોરવા(હ) પોલીસ મથકે નોંધાવા પામી છે.

મે.ઘોઘંબાના મામલતદાર અને એકઝીકયુટીવ મેજીસ્ટ્રેટ સાહેબની કોર્ટમાં મુ.ઘોઘંબા

જન્મ મરણ અરજી નં. ૫૯૯/૨૦૨૫ તા.૨૫/૦૨/૨૦૨૫

અરજદાર-રાઠવા મેથલીબેન ચામડભાઈ,રહે ઝાબ, તા. ઘોઘંબા, જિ.પંચમહાલ

વિરૂદ્ધ

સામાવાળાઃ-જન્મ મરણ રજીસ્ટ્રાર, તલાટી કમ મંત્રીશ્રી, ઝાબ, ઝાબ, ગ્રામ પંચાયત, તાઃ-ઘોઘંબા, જિ. પંચમહાલ

-:: હુંકમ ::-

આથી જાહેર જનતાને તેમજ લાગતા વળગતા હિત ધરાવતાં તમામ ઈસમોને આ જાહેર નોટીસથી જાણ કરવામાં આવે છે કે,ઉપરોકત વિષયના અરજદારના પુત્રી નામે રાઠવા રમજુબેન ચામડભાઈ નો જન્મ તાઃ૦૧/૦૧/૧૯૭૩ ના રોજ રહે.ઝાબ તા.ઘોઘંબા, જિ. પંચમહાલ ખાતે થયેલ તેવું અમારી સમક્ષ જાહેર કરી અરજદારે તેમની પુત્રી ના જન્મની નોંધ સામાવાળાના જન્મ રજીસ્ટરે કરાવવા સારૂ અત્રેની કોર્ટમાં અરજી દાખલ કરેલ છે.વાસ્તે સદરહું અરજદારની અરજી સામે, જે કોઈ લાગતા વળગતા ઈસમોને વાંધો તકરાર હોય તો તેમણે આ નોટીસ પ્રસિધ્ધ થયેથી દિન-૩૦(ત્રીસ) માં અત્રેની કોર્ટ સમક્ષ પોતાના વાંધા તકરાર રજૂ કરવા. જો મુદતમાં વાંધો તકરાર રજૂ કરવામાં નહી આવે તો આ કોર્ટ સદર અરજી અંગે નિયમોનુંસારની આગળની કાર્યવાહી કરશે જેની નોંધ લેશો..આજ તાઃ૨૮ મી ફેબુઆરી સને ૨૦૨૫ ના રોજ મારી સહી તથા કોર્ટનો સિક્કો કરીને આપ્યો.

કોર્ટનો સિક્કો

હુંકમથી
એકઝીકયુટીવ મેજીસ્ટ્રેટ અને
મામલતદાર ઘોઘંબા

મે.ઘોઘંબાના મામલતદાર અને એકઝીકયુટીવ મેજીસ્ટ્રેટ સાહેબની કોર્ટમાં મુ.ઘોઘંબા

જન્મ મરણ અરજી નં. ૬૦૪/૨૦૨૫ તા.૨૫/૦૨/૨૦૨૫

અરજદાર-રાઠવા ઝલુભાઈ સુરજીભાઈ, રહે. ઝાબ, તા.ઘોઘંબા, જિ.પંચમહાલ

વિરૂદ્ધ

સામાવાળાઃ-જન્મ મરણ રજીસ્ટ્રાર, તલાટી કમ મંત્રીશ્રી, ઝાબ, ઝાબ, ગ્રામ પંચાયત, તાઃ-ઘોઘંબા, જિ. પંચમહાલ

-:: હુંકમ ::-

આથી જાહેર જનતાને તેમજ લાગતા વળગતા હિત ધરાવતાં તમામ ઈસમોને આ જાહેર નોટીસથી જાણ કરવામાં આવે છે કે,ઉપરોકત વિષયના અરજદારના પુત્રી નામે રાઠવા રંગીતાબેન ઝલુભાઈ નો જન્મ તાઃ૦૪/૦૩/૧૯૯૨ ના રોજ રહે. ઝાબ તા. ઘોઘંબા, જિ. પંચમહાલ ખાતે થયેલ તેવું અમારી સમક્ષ જાહેર કરી અરજદારે તેમની પુત્રી ના જન્મની નોંધ સામાવાળાના જન્મ રજીસ્ટરે કરાવવા સારૂ અત્રેની કોર્ટમાં અરજી દાખલ કરેલ છે.વાસ્તે સદરહું અરજદારની અરજી સામે, જે કોઈ લાગતા વળગતા ઈસમોને વાંધો તકરાર હોય તો તેમણે આ નોટીસ પ્રસિધ્ધ થયેથી દિન-૩૦(ત્રીસ) માં અત્રેની કોર્ટ સમક્ષ પોતાના વાંધા તકરાર રજૂ કરવા. જો મુદતમાં વાંધો તકરાર રજૂ કરવામાં નહી આવે તો આ કોર્ટ સદર અરજી અંગે નિયમોનુંસારનીઆગળની કાર્યવાહી કરશે જેની નોંધ લેશો.આજ તાઃ૨૮ મી ફેબુઆરી સને ૨૦૨૫ ના રોજ મારી સહી તથા કોર્ટનો સિક્કો કરીને આપ્યો.

કોર્ટનો સિક્કો

હુંકમથી
એકઝીકયુટીવ મેજીસ્ટ્રેટ અને
મામલતદાર ઘોઘંબા

મે.ઘોઘંબાના મામલતદાર અને એકઝીકયુટીવ મેજીસ્ટ્રેટ સાહેબની કોર્ટમાં મુ.ઘોઘંબા

જન્મ મરણ અરજી નં. ૬૦૫/૨૦૨૫ તા.૨૫/૦૨/૨૦૨૫

અરજદારઃ-રાઠવા ઝલુભાઈ સુરજીભાઈ,રહે. ઝાબ, તા. ઘોઘંબા, જિ.પંચમહાલ

વિરૂદ્ધ

સામાવાળોઃ-જન્મ મરણ રજીસ્ટ્રાર, તલાટી કમ મંત્રીશ્રી, ઝાબ, ઝાબ, ગ્રામ પંચાયત, તાઃ-ઘોઘંબા, જિ. પંચમહાલ

-:: હુંકમ ::-

આથી જાહેર જનતાને તેમજ લાગતા વળગતા હિત ધરાવતાં તમામ ઈસમોને આ જાહેર નોટીસથી જાણ કરવામાં આવે છે કે,ઉપરોકત વિષયના અરજદારના પુત્ર નામે રાઠવા મહેશભાઈ ઝલુભાઈ નો જન્મ તાઃ૧૦/૦૪/૧૯૯૪ ના રોજ રહે. ઝાબ તા. ઘોઘંબા, જિ. પંચમહાલ ખાતે થયેલ તેવું અમારી સમક્ષ જાહેર કરી અરજદારે તેમની પુત્ર ના જન્મની નોંધ સામાવાળાના જન્મ રજીસ્ટરે કરાવવા સારૂ અત્રેની કોર્ટમાં અરજી દાખલ કરેલ છે.વાસ્તે સદરહું અરજદારની અરજી સામે, જે કોઈ લાગતા વળગતા ઈસમોને વાંધો તકરાર હોય તો તેમણે આ નોટીસ પ્રસિધ્ધ થયેથી દિન-૩૦(ત્રીસ) માં અત્રેની કોર્ટ સમક્ષ પોતાના વાંધા તકરાર રજૂ કરવા. જો મુદતમાં વાંધો તકરાર રજૂ કરવામાં નહી આવે તો આ કોર્ટ સદર અરજી અંગે નિયમોનુંસારની આગળની કાર્યવાહી કરશે જેની નોંધ લેશો.આજ તાઃ૨૮ મી ફેબુઆરી સને ૨૦૨૫ ના રોજ મારી સહી તથા કોર્ટનો સિક્કો કરીને આપ્યો.

કોર્ટનો સિક્કો

હુંકમથી
એકઝીકયુટીવ મેજીસ્ટ્રેટ અને
મામલતદાર ઘોઘંબા

મે.ઘોઘંબાના મામલતદાર અને એકઝીકયુટીવ મેજીસ્ટ્રેટ સાહેબની કોર્ટમાં મુ.ઘોઘંબા

જન્મ મરણ અરજી નં. ૬૦૬/૨૦૨૫ તા.૨૫/૦૨/૨૦૨૫

અરજદારઃ-રાઠવા ઝલુભાઈ સુરજીભાઈ, રહે.ઝાબ, તા.ઘોઘંબા, જિ.પંચમહાલ

વિરૂદ્ધ

સામાવાળાઃ-જન્મ મરણ રજીસ્ટ્રાર, તલાટી કમ મંત્રીશ્રી, ઝાબ,ઝાબ, ગ્રામ પંચાયત, તાઃ-ઘોઘંબા, જિ. પંચમહાલ

-:: હુંકમ ::-

આથી જાહેર જનતાને તેમજ લાગતા વળગતા હિત ધરાવતાં તમામ ઈસમોને આ જાહેર નોટીસથી જાણ કરવામાં આવે છે કે,ઉપરોકત વિષયના અરજદારના પુત્રી નામે રાઠવા સુમિત્રાબેન ઝલુભાઈ નો જન્મ તાઃ૨૫/૦૧/૧૯૮૩ ના રોજ રહે. ઝાબ તા. ઘોઘંબા, જિ. પંચમહાલ ખાતે થયેલ તેવું અમારી સમક્ષ જાહેર કરી અરજદારે તેમની પુત્રી ના જન્મની નોંધ સામાવાળાના જન્મ રજીસ્ટરે કરાવવા સારૂ અત્રેની કોર્ટમાં અરજી દાખલ કરેલ છે.વાસ્તે સદરહું અરજદારની અરજી સામે, જે કોઈ લાગતા વળગતા ઈસમોને વાંધો તકરાર હોય તો તેમણે આ નોટીસ પ્રસિધ્ધ થયેથી દિન-૩૦(ત્રીસ) માં અત્રેની કોર્ટ સમક્ષ પોતાના વાંધા તકરાર રજૂ કરવા. જો મુદતમાં વાંધો તકરાર રજૂ કરવામાં નહી આવે તો આ કોર્ટ સદર અરજી અંગે નિયમોનુંસારની આગળની કાર્યવાહી કરશે જેની નોંધ લેશો.આજ તાઃ૨૮ મી ફેબુઆરી સને ૨૦૨૫ ના રોજ મારી સહી તથા કોર્ટનો સિક્કો કરીને આપ્યો.

કોર્ટનો સિક્કો

હુંકમથી
એકઝીકયુટીવ મેજીસ્ટ્રેટ અને
મામલતદાર ઘોઘંબા