પંચમહાલ, દાહોદ, મહિસાગર, વડોદરા થી પ્રગટ થતું દૈનિક

પંચમહાલ સમાચાર

વર્ષ : ૨૭ • અંક : ૨૦૦ • કુલ પાના : ૪ • તારીખ : ૧૮-૦૪-૨૦૨૪ ગુરુવાર • કિંમત રૂ.૧.૫૦/-

આદ્યસ્થાપક : સ્વ.અજય કાંતિલાલ પંચાલ

EDITOR, PRINTER PUBLISHER & OWNER : KARAN AJAYKUMAR PANCHAL, PUBLISHED FROM : BANDIBAR NO KHANCHO, TALAV ROAD, GODHRA, DIST. PANCHMAHAL (GUJARAT)

RNI NO:- 67073/97 9712880678 panchmahalsamachar@gmail.com panchmahalsamachar panchmahalsamachar www.panchmahalsamachar.com

પંચમહાલ સમાચારના વોટ્સએપ ગ્રુપમાં જોડાવવા માટે Hi લખી મેસેજ કરો. મો.૯૦૫૪૪ ૨૫૧૦૦

સૂર્ય તિલક: રામલલાનો સૂર્ય અભિષેક

અયોધ્યા

રામલલાનો સૂર્ય અભિષેક બપોરે ૧૨.૦૧ કલાકે થયો હતો. સૂર્યના કિરણો રામલલાના ચહેરા પર પડ્યા. રામના ચહેરા પર લગભગ ૭૫ એમએમનું તિલક કરવામાં આવ્યું હતું. ભક્તિ અને વિજ્ઞાનના અદ્ભુત સંગમને વિશ્વ ભક્તિથી જોતું રહ્યું. આ પણ ધર્મ અને વિજ્ઞાનનો ચમત્કારિક સમન્વય હતો. આ સૂર્ય તિલક માટે વૈજ્ઞાનિકોએ ઘણા મહિનાઓથી તૈયારી કરી હતી. આ માટે ઘણી ટ્રાયલ કરવામાં આવી હતી. આજે બપોરના સમયે ઘડિયાળના કાંટા ૧૨:૦૧ વાગે કે તરત જ સૂર્યના કિરણો સીધા રામના ચહેરા પર પહોંચ્યા. ૧૨.૦૧ થી ૧૨.૦૬ સુધી સૂર્ય અભિષેક ચાલુ રહ્યો. આ પ્રક્રિયા પાંચ મિનિટ સુધી ચાલુ રહી.

આચાર્ય રાકેશ તિવારીએ જણાવ્યું કે વાલ્મીકિ રામાયણમાં લખેલું છે કે રામના જન્મ સમયે સૂર્ય અને શુક્ર તેમના ઉચ્ચ રાશિમાં હતા. ચંદ્ર તેની પોતાની રાશિમાં હાજર હતો. આ વર્ષે પણ એવું જ થઈ રહ્યું છે. આચાર્ય રાકેશના જણાવ્યા અનુસાર, આ શુભ યોગો અયોધ્યા સહિત સમગ્ર ભારતની પ્રગતિનો માર્ગ મોકળો કરશે.

રામલલાના સૂર્ય અભિષેક બાદ ભગવાનને અલૌકિક શણગાર કરવામાં આવ્યો હતો. આ જોઈને દરેક રામ ભક્ત ભાવુક થઈ ગયા. આ ચોપાઈ સાથે રામલલાના દિવ્ય અને ભવ્ય શણગારની તસવીરો શ્રી રામ જન્મભૂમિ તીર્થ ક્ષેત્ર ટ્રસ્ટ દ્વારા એકસ એકાઉન્ટ પર શેર કરવામાં આવી હતી. ચૌપાઈનો અર્થ સમજાવતાં ટ્રસ્ટે લખ્યું છે કે 'તેમનું વાદળી કમળ અને કાળા પાણીથી ભરેલા વાદળ જેવું કાળું શરીર કરોડો કામદેવોની સુંદરતા ધરાવે છે. લાલ-લાલ કમળના પગના નખનો સફેદ પ્રકાશ એવો દેખાય છે જાણે લાલ કમળના પાંદડા પર મોતી વસી ગયા હોય. વજ્ર, ધ્વજ અને અંકુશના ચિહ્નો ચરણોમાં શોભે છે. ઋષિમુનિઓ પણ નૂપુરનો અવાજ સાંભળીને મોહિત થઈ જાય છે. કમર પર કમરબંધ અને પેટ પર ત્રણ રેખાઓ હોય છે. જેમણે જોયું છે તેઓ જ નાભિની ગંભીરતા જાણે છે.

શ્રી રામ જન્મભૂમિ તીર્થ ક્ષેત્ર ટ્રસ્ટે તેના એકસ એકાઉન્ટ પર આ ચોપાઈ સાથે રામલલાના અલૌકિક ચિત્રો શેર કર્યા છે. ચૌપાઈનો અર્થ સમજાવતા ટ્રસ્ટે લખ્યું છે કે રાક્ષસો, સાપ, પક્ષીઓ, મનુષ્યો, ઋષિઓ અને દેવતાઓ બધા અયોધ્યા આવે છે અને રઘુનાથજીની સેવા કરે છે. વિદ્વાનો ભગવાનના જન્મનો ઉત્સવ ઉજવે છે અને શ્રી રામનો સુંદર મહિમા ગાય છે

વૈજ્ઞાનિકોએ છેલ્લા ૨૦ વર્ષમાં અયોધ્યાના આકાશમાં સૂર્યની ગતિનો અભ્યાસ કર્યો છે. ચોક્કસ દિશા વગેરે નક્કી કર્યા બાદ મંદિરના ઉપરના માળે રિફ્લેક્ટર અને લેન્સ લગાવવામાં આવ્યા છે. સૂર્યના કિરણો પરિભ્રમણ કરીને રામલલાના કપાળ સુધી પહોંચ્યા. સૂર્યના કિરણો ઉપરના પ્લેનના લેન્સ પર પડ્યા. તે પછી, તે ત્રણ લેન્સમાંથી પસાર થઈને બીજા માળે અરીસા પર આવ્યો. અંતે, સૂર્યના કિરણો ૭૫ મીમીની ગોળીના રૂપમાં રામ લલ્લાના કપાળ પર ચમકતા રહ્યા અને આ લગભગ પાંચ મિનિટ સુધી ચાલુ રહ્યું.

આઈઆઈટી રૂરકી સેન્ટ્રલ બિલ્ડિંગ રિસર્ચ ઈન્સ્ટિટ્યૂટે સૂર્ય તિલક માટે ખાસ ઓપ્ટોમેકેનિકલ સિસ્ટમ તૈયાર કરી છે. આમાં, સૂર્યના કિરણો બપોરે બરાબર ૧૨ વાગ્યે મંદિરના સૌથી ઉપરના માળે (ત્રીજા માળે) સ્થાપિત અરીસા પર પડશે. આ કિરણો અરીસામાંથી ૯૦ ડિગ્રી પર પ્રતિબિંબિત થશે અને પિત્તળની પાઈપમાં પ્રવેશ કરશે. પાઈપના અંતમાં બીજો મિરર નિશ્ચિત છે. આ અરીસામાંથી સૂર્યના કિરણો ફરી એક વખત પ્રતિબિંબિત થશે અને પિત્તળની પાઈપ સાથે ૯૦ ડિગ્રી પર વળાંક આવશે.રાષ્ટ્રપતિ દ્રૌપદી મુર્મુએ રામ નવમીના શુભ અવસર પર તમામ દેશવાસીઓને હાર્દિક અભિનંદન અને શુભકામનાઓ પાઠવી છે. આ પવિત્ર તહેવાર આપણને સત્ય અને ધર્મના માર્ગે ચાલવાનો સંદેશ આપે છે. નિઃસ્વાર્થ પ્રેમ, બહાદુરી અને ઉદારતાના સર્વોચ્ચ આદર્શોની સ્થાપના કરનાર મર્યાદા પુરુષોત્તમ પ્રભુ શ્રી રામનું સમગ્ર જીવન માનવજાત માટે પ્રેરણાસ્ત્રોત છે. આ શુભ દિવસે, ચાલો આપણે એવા રાષ્ટ્રનું નિર્માણ કરવાનો સંકલ્પ કરીએ કે જ્યાં દરેકનું જીવન ગૌરવપૂર્ણ હોય અને સર્વત્ર સમૃદ્ધિ ફેલાય.

વડા પ્રધાન નરેન્દ્ર મોદીએ ટ્વીટ કર્યું, "નલબારી સભા પછી, મને અયોધ્યામાં રામલલાના સૂર્ય તિલકની અદ્ભુત અને અનોખી ક્ષણ જોવાનો લહાવો મળ્યો. શ્રી રામ જન્મભૂમિની આ બહુપ્રતિક્ષિત ક્ષણ દરેક માટે આનંદની ક્ષણ છે. આ સૂર્ય તિલક. વિકસિત ભારતના દરેક સંકલ્પને પોતાની દૈવી ઉર્જાથી આ રીતે પ્રકાશિત કરશે.રામ નવમીના શુભ અવસર પર શુભકામનાઓ પાઠવતા, હિમાચલના મંડીમાંથી ભાજપના લોકસભાના ઉમેદવાર તરીકે નામાંકિત થયા બાદ ચૂંટણીની રાજનીતિમાં પ્રવેશેલી અભિનેત્રી કંગના રનૌતે, ભવ્ય ઉદ્ઘાટનના દિવસે રામ મંદિરની તેણીની મુલાકાત તેના ઈન્સ્ટાગ્રામ હેન્ડલ પર શેર કરી. આ વર્ષે ૨૨ જાન્યુઆરીએ મંદિરની એક વીડિયો ક્લિપ શેર કરી હતી. વિદિશાના ભાજપના ઉમેદવાર શિવરાજ સિંહ ચૌહાણે કહ્યું કે, "આજનો દિવસ ખાસ છે કારણ કે ૫૦૦ વર્ષની રાહ જોયા બાદ રામ લલ્લા અયોધ્યામાં તેમના જન્મસ્થળ પર એક દિવ્ય અને ભવ્ય મંદિરમાં બિરાજમાન છે. આખો દેશ સમુદ્રમાં ડૂબી ગયો છે. દરેક પર કૃપા અને આશીર્વાદ વરસાવવા માટે ભગવાનને પ્રાર્થના.

પ્રથમ તબક્કાના મતદાન માટે ચૂંટણી પ્રચારનો અંત આવ્યો,૧૯ એપ્રિલે મતદાન યોજાશે

પ્રથમ તબક્કામાં ૨૧ રાજ્યોની ૧૦૨ લોકસભા સીટો પર મતદાન થશે. જેમાં તમિલનાડુની તમામ ૩૯ સીટો પર મતદાન

નવીદિલ્હી,

લોકસભા ચૂંટણીના પ્રથમ તબક્કા માટેનો ચૂંટણી પ્રચાર આજે સમાપ્ત થયો છે પ્રથમ તબક્કામાં ૨૧ રાજ્યોની ૧૦૨ લોકસભા બેઠકો માટે ૧૯ એપ્રિલે મતદાન થશે. ચૂંટણી પંચની માર્ગદર્શિકા અનુસાર, જે બેઠકો પર પ્રથમ તબક્કામાં મતદાન થવાનું છે, ત્યાં હવે જાહેર સભા કે સરઘસ રોડ શો કરી શકાશે નહીં જોકે ઉમેદવારો ઘેર ઘેર જઈ ચુંટણી પ્રચાર કરી શકશે.પ્રથમ તબક્કાની ચુંટણીના પ્રચારના અંતે વિવિધ રાજકીય પક્ષોના આગેવાનોએ પોત પોતાના પક્ષના પ્રચાર માટે રોડ શો,રેલીઓ અને જાહેરસભાનું આયોજન કર્યું હતું

પ્રથમ તબક્કામાં જે ૨૧ રાજ્યોમાં મતદાન થશે તેમાં બિહાર, ઉત્તર પ્રદેશ, બિહાર, મધ્ય પ્રદેશ, ઉત્તરાખંડ, પશ્ચિમ બંગાળ અને છત્તીસગઢ રાજ્યોની બેઠકોનો પણ સમાવેશ થાય છે. આ તબક્કામાં ઉત્તર પ્રદેશમાંથી ૮, બિહારમાંથી ૪, પશ્ચિમ બંગાળમાંથી ૩, રાજસ્થાનમાંથી ૧૨, મધ્યપ્રદેશમાંથી ૬, ઉત્તરાખંડમાંથી ૫, આસામમાંથી ૪, મેઘાલયમાંથી ૨, મણિપુરમાંથી ૨, છત્તીસગઢમાંથી ૧, અરુણાચલમાંથી ૨ , મહારાષ્ટ્રમાં ૫, તામિલનાડુમાં ૩૯, મિઝોરમમાં ૧, નાગાલેન્ડમાં ૧, સિક્કિમમાં ૧, ત્રિપુરામાં ૧, આંદામાન અને નિકોબારમાં ૧, જમ્મુ અને કાશ્મીરમાં ૧, લક્ષદ્વીપમાં ૧ સીટો પર મતદાન થશે. પુડુચેરી. આ તમામ બેઠકો પરનો ચૂંટણી પ્રચાર આજે બંધ થઈ ગયો છે

ઉત્તર પ્રદેશની જે નવ બેઠકો પર મતદાન થવાનું છે તેમાં સહારનપુર, કૈરાના, મુઝફ્ફરનગર, બિજનૌર, નગીના, મુરાદાબાદ, રામપુર અને પીલીભીતનો સમાવેશ થાય છે. રાઘવ લખનપાલ ફરી એકવાર સહારનપુરથી ચૂંટણી લડી રહ્યા છે. તે જ સમયે, આ વખતે યોગી સરકારમાં મંત્રી રહેલા જિતિન પ્રસાદને પીલીભીત બેઠક પરથી ટિકિટ મળી છે. જ્યારે ભાજપે કૈરાનાથી પ્રદીપ ચૌધરીને મેદાનમાં ઉતાર્યા છે.

પ્રથમ તબક્કામાં બિહારની ચાર બેઠકો પર મતદાન થશે. આ ચાર બેઠકોમાં ઔરંગાબાદ, ગયા, જમુઈ અને નવાદાનો સમાવેશ થાય છે.એલજેપી (રામ વિલાસ) ના અરુણ ભારતી જમુઈથી મેદાનમાં છે. અરુણ ભારતી પાર્ટી સુપ્રીમો ચિરાગ પાસવાનના સાળા છે. જ્યારે બીજેપીએ ઔરંગાબાદ સીટ પર સુશીલ કુમાર સિંહને ટિકિટ આપી છે. તેમની સ્પર્ધા આરજેડીના અભય કુમાર સિંહા સામે છે.

પ્રથમ તબક્કામાં મધ્યપ્રદેશની છ લોકસભા બેઠકો પર મતદાન થશે. આ છ બેઠકોમાં છિંદવાડા, બાલાઘાટ, જબલપુર, મંડલા, સિધી અને શહડોલ બેઠકોનો સમાવેશ થાય છે. છિંદવાડાને મધ્યપ્રદેશના પૂર્વ મુખ્યમંત્રી અને કોંગ્રેસના નેતા કમલનાથના ગઢ તરીકે પણ ઓળખવામાં આવે છે. છિંદવાડામાં કોંગ્રેસે કમલનાથના પુત્ર નકુલ નાથને મેદાનમાં ઉતાર્યા છે. અહીંથી ભાજપે વિવેક બંટી સાહુને ટિકિટ આપી છે. તે જ સમયે, મહારાષ્ટ્રની જે છ બેઠકો પર મતદાન થશે તેમાં ગઢચિરોલી, ચિમુર, રામટેક, ચંદ્રપુર, ભંડારા-ગોંડિયા, નાગપુર બેઠકોનો સમાવેશ થાય છે.

તે જ સમયે, મતદાનના પ્રથમ તબક્કામાં, તમિલનાડુની તમામ ૩૯ બેઠકો પર મતદાન થશે. આ ચૂંટણીમાં ભાજપે દક્ષિણના રાજ્યો ખાસ કરીને તમિલનાડુમાં પોતાનું ફોકસ વધાર્યું છે. વડાપ્રધાન નરેન્દ્ર મોદી પોતે અત્યાર સુધીમાં ઘણી વખત તમિલનાડુની મુલાકાત લઈ ચૂક્યા છે. તમિલનાડુની ૩૯ સીટોમાં નીલગીરી, કોઈમ્બતુર, પોલ્લાચી, ડિંડીગુલ, કરુર, તિરુચિરાપલ્લી, પેરામ્બલુર, તિરુવલ્લુર, ચેન્નાઈ ઉત્તર, ચેન્નાઈ દક્ષિણ, ચેન્નાઈ સેન્ટ્રલ, નાગપટ્ટનમ, તંજાવુર, શિવગંગાઈ, મદુરાઈ, થેની, શ્રીપેરુમ્બુદુર, કાંચીપુરમ, વી. કૃષ્ણાગિરી, તિરુનેલવેલી, કન્યાકુમારી, ધર્મપુરી, તિરુવન્નામલાઈ, અરાની, વિલુપ્પુરમ, કલ્લાકુરિચી, સાલેમ, નામક્કલ, ઈરોડ, તિરુપુર, કુડલોર, ચિદમ્બરમ, મયલાદુથુરાઈ, વિરુધુનગર, રામનાથપુરમ, થૂથુકુડી અને તેનકાસીનો સમાવેશ થાય છે.

ચૂંટણીના પ્રથમ તબક્કામાં (લોકસભા ચૂંટણી પ્રથમ તબક્કાનું મતદાન), કેટલાક એવા ઉમેદવારોના નામ પણ સામેલ છે જેઓ આ ચૂંટણી જંગને સંપૂર્ણ રીતે પલટાવવાની શક્તિ ધરાવે છે. જેમાં જમુઈ બેઠક પરથી ચિરાગ પાસવાન, કોંગ્રેસના નેતા કમલનાથના પુત્ર નકુલ નાથ છિંદવાડા બેઠક પરથી, કે અન્નામલાઈ કોઈમ્બતુર બેઠક પરથી, તેલંગાણાના પૂર્વ રાજ્યપાલ તમિલિસાઈ સૌંદરરાજન ચેન્નાઈ દક્ષિણથી, કનિમોઝી કરુણાનિધિ થૂથુકુડી બેઠક પરથી, જિતિન પ્રસાદ પીલીભીતથી અને નિસિથ પ્રામાણિક અને કોયમ્બતુર બેઠક પરથી. આટલું જ નહીં, નાગપુર સીટના ઉમેદવાર અને વરિષ્ઠ નેતા નીતિન ગડકરીનું ભાવિ પણ પહેલા તબક્કામાં જ નક્કી થશે.

દુબઈમાં વાવાઝોડા સાથે ભારે વરસાદ વરસ્યા બાદ પૂર જેવી સ્થિતિ, અત્યાર સુધી ૧૮ના મોત

અબુધાબી,

દુબઈમાં હાલ પૂર જેવી સ્થિતિનું નિર્માણ થયુ છે. સંયુક્ત અરબ અમીરાતમાં મંગળવારે ભારે વરસાદને કારણે પૂર જેવી સ્થિતિ સર્જાઈ હતી. અબુધાબી, દુબઈ અને અલ આઈન જેવા શહેરોમાં ભારે વરસાદ બાદ પૂર જેવી સ્થિતિ સર્જાઈ છે.

વરસાદના પગલે ઘણા મોટા હાઈવે અને એરપોર્ટ પર પાણી ભરાઈ ગયા હતા. જેના કારણે વિમાનોની અવરજવર પર પણ અસર પડી હતી. દરમિયાનેંછઈના પાડોશી ઓમાનમાં પણ ભારે વરસાદને કારણે પૂરની સ્થિતિ સર્જાઈ હતી. પૂરના કારણે ૧૮ લોકોના મોત થયા છે જ્યારે ઘણા લોકો ગુમ છે.

મળતી માહિતી અનુસાર સોમવાર અને મંગળવારની રાતથી ભારે પવન સાથે વરસાદ પડી રહ્યો છે. દુબઈ ઈન્ટરનેશનલ એરપોર્ટ પર ફ્લાઈટ્સ ખોરવાઈ ગઈ હતી. દુબઈ એરપોર્ટની ગણતરી વિશ્વના સૌથી વ્યસ્ત એરપોર્ટમાં થાય છે. સંયુક્ત આરબ અમીરાતમાં મંગળવાર સુધીમાં ૧૨૦ મીમી (૪.૭૫ ઇંચ) થી વધુ વરસાદ નોંધાયો હતો. શહેરોના રસ્તાઓ પાણીથી ભરાયેલા જોવા મળ્યા હતા. ભારે વરસાદ અને વાવાઝોડાને કારણે શાળાઓ બંધ કરી દેવામાં આવી છે. મોટાભાગની સરકારી કચેરીઓ પણ બંધ રહી હતી. રસ્તાઓ પર પાણી ભરાવાને કારણે અનેક વાહનો પણ ફસાયેલા જોવા મળ્યા હતા. કેટલાક લોકોના ઘરોમાં પણ પાણી ઘુસી ગયા હતા, જેના કારણે તેમને મુશ્કેલીનો સામનો કરવો પડ્યો હતો. ખરાબ હવામાનને ધ્યાનમાં રાખીને, દુબઈ પોલીસે લોકોને સાવચેત કરવા માટે જાહેર સુરક્ષા સલાહ જારી કરી હતી.

હવામાન વિભાગની એડવાઈઝરી મુજબ વરસાદ અને વાવાઝોડાની સ્થિતિ આગામી ચોવીસ કલાક રહી શકે છે. હવામાન વિભાગે લોકોને બિનજરૂરી ઘરની બહાર ન નીકળવાની અપીલ કરી છે. વરસાદને કારણે એરપોર્ટની સાથે સાથે ઘણા મોલ, મેટ્રો સ્ટેશન અને અન્ય જાહેર સ્થળો સંપૂર્ણપણે પાણીમાં ડૂબી ગયા છે.

મહત્વનું છે કે ગત વર્ષે વરસાદ અને તોફાનને કારણે કતાર, બહેરીન અને સાઉદી અરેબિયામાં સ્થિતિ ખૂબ જ ખરાબ છે. મળતી માહિતી મુજબ દુબઈ એરપોર્ટ પર પાણી ભરાઈ જવાને કારણે વિમાનોની અવરજવર સંપૂર્ણપણે બંધ થઈ ગઈ હતી. લગભગ ૪૫ ફ્લાઈટ્સ કેન્સલ કરવામાં આવી હતી, જ્યારે ૩ ફ્લાઈટને અન્ય એરપોર્ટ પર ડાયવર્ટ કરવામાં આવી હતી.

જાણકારીઅનુશાર નેશનલ સેન્ટર ઓફ મીટીરોલોજી (એનસીએમ) એ ચેતવણી આપી છે કે આગામી ૪૮ કલાકમાં દુબઈ, અબુ ધાબી અને શારજાહમાં હવામાનની સ્થિતિ વધુ ખરાબ થઈ શકે છે, તેથી આપણે તૈયાર રહેવું પડશે.

રાષ્ટ્રીય હવામાન કેન્દ્રના નિષ્ણાત અહેમદ હબીબે જણાવ્યું હતું કે, ''દુબઈ, અબુ ધાબી, શારજાહ અને અન્ય અમીરાત જેવા સ્થળોએ માત્ર ભારે વરસાદ જ નહીં પરંતુ કરા પડવાની પણ શક્યતા છે.'' હવામાનની સ્થિતિને ધ્યાનમાં રાખીને ઓથોરિટીએ લોકોને તેમના વાહનો પૂરગ્રસ્ત વિસ્તારોથી દૂર સુરક્ષિત અને ઊંચા સ્થળોએ પાર્ક કરવાની સલાહ પણ આપી છે. તમને જણાવી દઈએ કે પડોશી દેશો બહેરીન, કતાર અને સાઉદી અરેબિયામાં પણ ભારે વરસાદ થયો છે.

ભારતીય નેવીએ અરબી સમુદ્રમાં ૯૪૦ કિલો ડ્રગ્સનું કન્સાઈનમેન્ટ પકડ્યું

નવીદિલ્હી,

ભારતીય નૌકાદળે પશ્ચિમી અરબી સમુદ્રમાં ૯૪૦ કિલો ડ્રગ્સનું કન્સાઈનમેન્ટ જપ્ત કર્યું છે. કેનેડાની આગેવાની હેઠળની કમ્બાઈન્ડ ટાસ્ક ફોર્સ-૧૫૦ની મદદથી આ કાર્યવાહી કરવામાં આવી છે. સીટીએફ ૧૫૦ એ સીટીએફ હેઠળના પાંચ ટાસ્ક ફોર્સમાંથી એક છે, જે વિશ્વની સૌથી મોટી આંતરરાષ્ટ્રીય નૌકાદળ ભાગીદારી છે.

આ પહેલીવાર છે જ્યારે ભારતીય નૌકાદળ, કમ્બાઈન્ડ મેરીટાઈમ ફોર્સના સભ્ય તરીકે, ડ્રગ્સ રિકવર કરી છે, નેવીએ મંગળવારે જણાવ્યું હતું. જેમાં ૪૫૩ કિલો મેથામ્ફેટામાઈન, ૪૧૬ કિલો હશિશ અને ૭૧ કિલો હેરોઈનનો સમાવેશ થાય છે. સીએમએફે ૪૨ દેશોની નૌકાદળ ભાગીદારી છે જેનો ઉદ્દેશ સમુદ્રમાં સુરક્ષા અને સ્થિરતાને પ્રોત્સાહન આપીને આંતરરાષ્ટ્રીય નિયમો-આધારિત વ્યવસ્થા જાળવવાનો છે. ભારતીય નૌકાદળ ગયા નવેમ્બરમાં સીએમએફમાં જોડાયું હતું.

નૌકાદળના પ્રવક્તાએ જણાવ્યું હતું કે ભારતીય નૌકાદળના માર્કો કમાન્ડોએ પશ્ચિમ અરબી સમુદ્રમાં દરિયાઈ સુરક્ષા કામગીરી માટે તૈનાત ભારતીય નૌકાદળના જહાજ આઈએનએસ તલવાર પર તૈનાત, ૧૩ એપ્રિલે, ઓપરેશન 'ક્રિમસન બેરાકુડા' હેઠળ દરિયાઈ પેટ્રોલિંગ દરમિયાન, 'ધો' (સ્પેશિયલ ૯૪૦૦) પર હુમલો કર્યો હતો. બોટમાંથી કિલો ડ્રગ્સ જપ્ત. સ્ટાન્ડર્ડ ઓપરેટિંગ પ્રક્રિયા મુજબ દવાઓનો નિકાલ કરવામાં આવ્યો હતો.

કેપ્ટન કાલિન મેથ્યુ, રોયલ કેનેડિયન નેવી, કમાન્ડર, સીટીએફ ૧૫૦, ''હું આઈએનએસ તલવારના ક્રૂને આ ઓપરેશન દરમિયાન તેમના પ્રયત્નો અને તેમની સખત મહેનતની પ્રશંસા કરું છું જેના પરિણામે ૯૪૦ કિલો ડ્રગ્સ સફળતાપૂર્વક જપ્ત કરવામાં આવ્યું હતું ૧૫ એપ્રિલે. તેનો ઉદ્દેશ પશ્ચિમ હિંદ મહાસાગર ક્ષેત્રમાં આતંકવાદી અને ગુનાહિત સંગઠનો દ્વારા દરિયાઈ દાણચોરીને રોકવાનો હતો.

મોદીએ રામલલાના 'સૂર્યતિલક'ને હેલિકોપ્ટરમાં બેઠેલા જોયા, કહ્યું- આ મારા માટે ભાવનાત્મક ક્ષણ છે

નવીદિલ્હી,

વડાપ્રધાન નરેન્દ્ર મોદીએ આજે આસામના નલબારીમાં ચૂંટણી પ્રચાર કર્યો હતો. તેમની રેલીમાં મોટી સંખ્યામાં લોકો ઉમટ્યા હતા. રેલીને સંબોધતા પીએમ મોદીએ ત્યાં હાજર લોકોને રામ નવમીની શુભકામનાઓ પાઠવી હતી. આ ખાસ અવસર પર તેણે પોતાના ફોનની ફ્લેશ લાઈટ ચાલુ કરી અને લોકોને રામ લલ્લાના સૂર્ય તિલક સાથે જોડાવા માટે આહ્વાન કર્યું. તેમણે કહ્યું કે જ્યારે ભગવાન રામના જન્મદિવસની ઉજવણી કરવા માટે સૂર્ય ભગવાન સ્વયં કિરણના રૂપમાં અવતરે છે, ત્યારે સમગ્ર દેશમાં એક નવું વાતાવરણ છે અને આ ભગવાન શ્રી રામનો જન્મદિવસ ૫૦૦ વર્ષ પછી આવ્યો છે, જ્યારે તેમને ઉજવણી કરવાની હતી. તેનો જન્મદિવસ તેના ઘરે નસીબદાર હતોરેલીને સંબોધતા પીએમ મોદીએ કહ્યું કે, "આજે રામ નવમીનો ઐતિહાસિક અવસર છે. ૫૦૦ વર્ષની રાહ જોયા બાદ ભગવાન રામ તેમના ભવ્ય મંદિરમાં બિરાજમાન થયા છે. થોડી જ મિનિટો બાદ ભગવાન રામનું સૂર્યતિલક કર્યા પછી, તેમના જન્મજયંતિ અયોધ્યામાં ઉજવવામાં આવશે, તે પવિત્ર શહેર રામ મંદિરમાં ઉજવવામાં આવશે. પીએમ મોદીએ સોશિયલ મીડિયા પ્લેટફોર્મ પર ટ્વિટ કર્યું શ્રી રામ જન્મભૂમિની આ બહુપ્રતિક્ષિત ક્ષણ દરેક માટે આનંદની ક્ષણ છે. આ સૂર્યતિલક વિકસિત ભારતના દરેક સંકલ્પને પોતાની દૈવી ઉર્જાથી આ રીતે પ્રકાશિત કરશે.

અમદાવાદ વડોદરા એક્સપ્રેસ વે પર નડિયાદ પાસે ગમખ્વાર અકસ્માત સર્જાતા ૧૦ના મોત

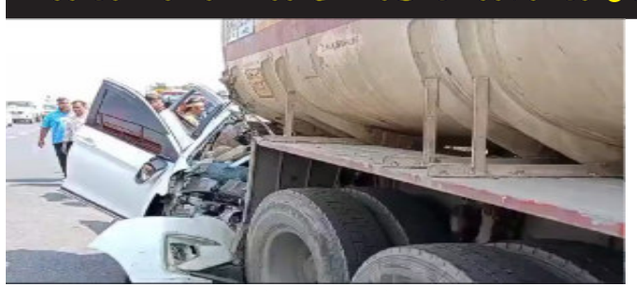

ખેડા,

રાજ્યમાં અકસ્માતોની સંખ્યા દિનપ્રતિદિન વધી રહી છે. ત્યારે સૌથી વધુ રક્તરંજીત બનેલો અમદાવાદ વડોદરા એક્સપ્રેસ વે પર એક મોટી ઘટનાના સમાચાર મળી રહ્યા છે. અમદાવાદ વડોદરા એક્સપ્રેસ વે પર નડિયાદ પાસે ગમખ્વાર અકસ્માત સર્જાયો છે. જેમાં ૧૦ લોકોના ઘટનાસ્થળે જ કરૂણ મોત નિપજયા છે. ટ્રેલરની પાછળ કાર ઘુસી જતા ગમખ્વાર અકસ્માત સર્જાયો છે.

આ ઘટનાની મળતી માહિતી પ્રમાણે, અમદાવાદ વડોદરા એક્સપ્રેસ વે પર નડિયાદ પાસે ગમખ્વાર અકસ્માત સર્જાયો છે. આ ભયાનક અકસ્માતમાં ૧૦ લોકોના ઘટના સ્થળે જ મોત નિપજયા છે. જાણવા મળી રહ્યું છે કે ટ્રેલરની પાછળ કાર ઘુસી જતા આ ગોઝારી ઘટના બની છે. વડોદરાથી અમદાવાદ તરફ કાર જઈ હતી. જ્યાં આ અકસ્માત નડ્યો છે. આ અકસ્માત થતાં જ ૧૦૮ની બે એમ્બ્યુલન્સ ઘટના સ્થળે પહોંચી ગઈ હતી, સાથે જ એક્સપ્રેસ હાઈ-વેની પેટ્રોલિંગની ટીમ પણ ઘટના સ્થળે પહોંચીને આગળની કાર્યવાહી હાથ ધરી હતીઅમદાવાદ વડોદરા એક્સપ્રેસ વે પર નડિયાદ પાસે ગમખ્વાર અકસ્માત સર્જાયો છે. જેમાં ૧૦ લોકોના ઘટનાસ્થળે જ કરૂણ મોત નિપજયા છે. અમદાવાદ-વડોદરા એક્સપ્રેસ વે પર એક કાર વડોદરાથી અમદાવાદ તરફ જઈ રહી હતી, ત્યારે નડિયાદ નજીક ટેકર પાછળ ધડાકાભેર ઘૂસી જતાં હાઈવે પર મરણચીસો ગુંજી ઊઠી હતી. બીજી તરફ બે દિવસ અગાઉ રાજ્યના અલગ-અલગ જિલ્લામાં અકસ્માતની ઘટનાઓ બની હતી. જેમાં ૧૦ લોકોના મોત થયા હતા. તેમજ કેટલાંક લોકો ઈજાગ્રસ્ત થયાનું સામે આવ્યું હતુ. સુરેન્દ્રનગરમાં એક ટેલર અને ડમ્પર વચ્ચે જોરદાર ટક્કર બાદ આગ લાગી હતી. જેમાં બંને વાહનોના ડ્રાઈવરો ભડથું થતા મોત નીપજ્યું.

મહિસાગર, ખેડા આવૃત્તિ
લુણાવાડા, ખાનપુર, સંતરામપુર, બાલાસિનોર, વિરપુર, કડાણા, નડીયાદ, કપડવંજ, કઠલાલ, ઠાસરા, માતર

મહીસાગર જીલ્લાના સોશિયલ મીડિયા ઈન્ફ્લુએન્સરને મતદાર જાગૃતિ અભિયાનમાં જોડવા કલેકટર કચેરી ખાતે કોફી વિથ કલેકટરનું આયોજન કરાયું

લુણાવાડા, આગામી લોકસભાની સામાન્ય ચૂંટણીમાં ૭ મી મે ૨૦૨૪ના રોજ મતદાન થવાનું છે ત્યારે મહીસાગર જીલ્લામાં મહત્તમ મતદાન થાય અને મતદારો તેમના મતાધિકારનો ઉપયોગ કરી આંગણે આવેલા આ લોકશાહીના અવસરમાં સહભાગી બને તે માટે જીલ્લા ચૂંટણી અધિકારી અને કલેકટર નેહાકુમારીના માર્ગદર્શનમાં મતદાર જાગૃતિ અને તેના પ્રચાર પ્રસાર માટે અનેકવિધ કાર્યક્રમો કરવામાં આવી રહ્યા છે.

જીલ્લા કલેકટરના મતદાર જાગૃતિ અંગેના વિવિધ પ્રયાસોને વ્યાપક પ્રતિસાદ મળી રહ્યો છે ત્યારે વધુ એક નવતર પહેલના ભાગરૂપે જીલ્લામાં પસ થી વધુ ફોલોઅર ધરાવતા જીલ્લાના સોશિયલ મીડિયા ઈન્ફ્લુએન્સરને મતદાર જાગૃતિ અભિયાનમાં જોડવા કોફી વિથ કલેકટરનું આયોજન કલેકટર કચેરી હોલ ખાતે કરવામાં આવ્યું . જીલ્લા ચુંટણી અધિકારી નેહા કુમારીએ જણાવ્યું હતું કે, આજના સમયમાં ઝડપથી સંદેશો પહોંચાડવાનું માધ્યમ સોશિયલ મીડિયા છે અને આજનો યુવા વધુ સમય સોશિયલ મીડિયા પર પસાર કરે છે. ત્યારે સોશિયલ મીડિયાના માધ્યમથી વિવિધ મતદાર જાગૃતિ થીમ પર વિડીયો બનાવી શેર કરી વધુને વધુ લોકો મતદાન કરવા પ્રેરાય તે માટે અપીલ કરી હતી. સાથે જે લોકો જીલ્લાની બહાર વસવાટ કરતાં હોય તે લોકો પણ મતદાનના દિવસે મતદાન કરવા અચૂક જાય આ અવસરમાં જોડાવા અપીલ કરી હતી.

કોફી વિથ કલેકટર કાર્યક્રમમાં ઉપસ્થિત રહેનાર જીલ્લાના સોશિયલ મીડિયા ઈન્ફ્લુએન્સર પાસે મતદાન જાગૃતિ કન્ટેન્ટ વિષે ચર્ચા કરવામાં આવી હતી અને કેવી રીતે મહત્તમ લોકો આ પર્વમાં જોડાય તે બાબતે ચર્ચા કરવામાં આવી હતી. આ કાર્યક્રમમાં જીલ્લા વિકાસ અધિકારી ચંદ્રકાંત પટેલ, પ્રોબેશનલ આઈએએસ મહેંક જૈન, જીલ્લા ગ્રામ વિકાસ એજન્સી નિયામક સી.એન.ભાભોર , પ્રાંત અધિકારી આનંદ પાટીલ, નાયબ જીલ્લા ચૂંટણી અધિકારી એમ.એસ.મનાત ઉપસ્થિત રહ્યા હતા.

લુણાવાડાના વણીયાવાળા ગોરાડા ગામે ૧૭ વર્ષના દીકરા અને દીકરીના લગ્ન પહેલાં બાળ લગ્ન અટકાવવામાં આવ્યા

મલેકપુર, મહીસાગર જીલ્લામાં સમાજ સુરક્ષા અધિકારી દ્વારા લુણાવાડાના વણીયાવાળા ગોરાડા ગામે એક બાળ લગ્ન અટકાવવામાં આવ્યા હતા. મળતી વિગતો અનુસાર લુણાવાડા તાલુકાના વણીયાવાળા ગોરાડા ગામે આજે લગ્ન ૧૭ વર્ષના પગી સમાજના દીકરાના લગ્ન થવાના છે તેવી માહિતી મળી હતી. જેને લઈ સમાજ સુરક્ષા અધિકારી દ્વારા લગ્નના આગલા દિવસે પહોંચ્યા બાદ તાપસ કરતા છોકરાની ઉમર ૧૭ વર્ષ અને છોકરીની ઉંમર ૧૭ વર્ષ હોવાનું જાણવા મળતા બાળ લગ્ન પ્રતિબંધિત અધિકારી ભાર્ગવીબેન તેમના સ્ટાફ સહિત પોલીસના સાહિયોગ મેળવી પરિવાર સાથે વાતચીત કરી બોહેધારી પત્ર લખવી લગ્ન અટકાવવામાં આવ્યા હતા. તેમજ તેની ઉંમર પૂરતી થાયેથી તેનું લગ્ન કરવા સૂચન કરવામાં આવ્યું હતું. આ બાબતે દીકરાના વાલીને પૂછતાં તેઓએ જણાવ્યું હતું કે દાદાની ઈચ્છા એવી હતી કે દીકરાના લગ્ન જોઈને જાય અને દીકરી વાળાઓએ એવું જણાવ્યું હતું કે બીજી ૨૦ વર્ષની દીકરીના લગ્ન હતા તો જોડે જોડે બીજી દીકરીના લગ્ન કરતા એક ખર્ચમાં બંને દીકરી પરણી જય તેવું જણાવ્યું હતું. ત્યારે મહીસાગર જીલ્લામાં ગત વર્ષમાં ૩૧ માર્ચ સુધીમાં ૨૫ બાળ લગ્ન અટકાવવામાં આવ્યા છે અને આ વર્ષે દોઢ મહિનામાં ૫ લગ્ન અટકાવવામાં આવ્યા હતા.

એક બાળકના લગ્ન નક્કી થયા હોય અને બીજાની ઉંમર ઓછી હોય તેવા સંજોગોમાં એક ખર્ચમાં બે સંતાનોના લગ્ન થઈ જાય એવા આશ્રયથી કેટલાક લગ્ન થાય છે. કેટલીક જગ્યાએ પૂરતા એજ્યુકેશનનો અભાવ અને કાયદાની અજ્ઞાનતાને લઈ કોઈક વાર બાળ લગ્ન થાય છે જીલ્લા કલેક્ટર દ્વાર બાળ લગ્ન અટકાવવા માટે જરૂરી સૂચનો અને માર્ગદર્શ આપી જીલ્લામાં એક પણ બાળ લગ્ન ન થાય એ બાબતે પૂરેપૂરૂં તકેદારી જરૂરી માર્ગદર્શન અને કાર્યવાહી કરવા સૂચના આપી છે.
:– મયંક જોષી, ચેરમેન બાળ કલ્યાણ સમિતિ, મહીસાગર...

સંતરામપુર ગાયત્રી શકિતપીઠ ખાતે શિક્ષણમંત્રી પરિવાર સાથે પોહચી પંચકુંડી મહાયજ્ઞમાં આહુતિ આપી માતાજીની પૂજા કરી

સંતરામપુર, આજે ચૈત્ર નવરાત્રીનું નવમું નોરતું છે. ત્યારે સમગ્ર દેશ ભરમાં રામનાવમીની ધામ ધૂમ પૂર્વક ભવ્ય ઉજવણી થઈ રહી છે. દેશના રામ મંદિરોમાં આજે ઉત્સવ માનવામાં આવી રહ્યા છે. મંદિરોને શણગાર કરવામાં આવ્યા છે. બીજી તરફ વિવિધ મંદિરોમાં આજે યજ્ઞ હવન પણ યોજાઈ રહ્યા છે. ત્યારે સંતરામપુર શહેરમાં આવેલ શ્રી ગાયત્રી શકિતપીઠ ગાયત્રી મંદિર ખાતે પંચકુંડી મહા યજ્ઞનું આયોજન કરવામાં આવ્યું છે. જેમાં

રાજયના શિક્ષણમંત્રી ડો.કુબેરભાઈ ડીંડોર તેમના ધર્મપત્ની સાથે માતાજીની પૂજા અર્ચના કરી યજ્ઞમાં આહુતિ આપી હતી.

રાજયના શિક્ષણમંત્રી ડો.કુબેરભાઈ ડીંડોર તેમના પત્ની સાથે સંતરામપુર ખાતેના ગાયત્રી શકિતપીઠ ગાયત્રી મંદિર ખાતે ચૈત્રી નવરાત્રી રામનવમી નિમિતે આયોજીત પંચકુંડી મહા યજ્ઞમાં પરિવાર સાથે આવી પૂજા અર્ચના કરી હતી અને યજ્ઞમાં વિશ્વકલ્યાણ અર્થે આહુતિ આપી માતાજીના આશીર્વાદ મેળવ્યા હતા અને પૂજાનો લાહવો લીધો હતો. જયારે આજે રામનાવમીની પણ સૌને તેઓ દ્વારા શુભેચ્છા પાઠવવામાં આવી હતી.

શિક્ષણમંત્રી ડો.કુબેરભાઈ ડીંડોર સાથે સંતરામપુર તાલુકા સંગઠનના અધ્યક્ષ બળવંતભાઈ પટેલિયા, ગાયત્રી શકિતપીઠના વ્યવસ્થાપક રામજીભાઈ ગરશિયા, ગાયત્રી પરિવારના ઉપાસકો અને મોટી સંખ્યામાં ભક્તો, નગરજનો હાજર રહી યજ્ઞ પૂજાનો લ્હાવો લીધો હતો.

સંતરામુપરના ઉખરેલી ગામેથી એસ.ઓ.જી.પોલીસે ૨.૯૮ લાખનો ઈંગ્લીશ દારૂ ઝડપ્યો

સંતરામપુર, સંતરામપુર તાલુકાના ઉખરેલી ગામેથી મહીસાગર એસોજીએ બાતમીના આધારે ઈંગ્લિશ દારૂ ઝડપી પડ્યો ૨,૯૮,૦૦૦/– નો મુદ્દા માલ કબજે કર્યો લોકસભાની ચૂંટણીને લઈને તંત્ર દ્વારા નાકાબંધી અને ચેકપોસ્ટ સઘન પેટ્રોલિંગ કરવા છતાં તેમ છતાં રાજસ્થાનથી ગુજરાતમાં દારૂની હેરાફેરી તો જોવા જ મળી આવી. સંતરામપુર

તાલુકાના ઉખરેલી ગામેથી મહીસાગર એસોજીના સંતરામપુર પોલીસને અલગ અલગ ઈંગ્લિશ દારૂની બોટલો કુલ નંગ ૧૫૩૯ મળી આવેલી હતી અને તેની કિંમત રૂ.૨,૯૮,૦૦૦ નો ઈંગ્લિશ દારૂનો મુદ્દામાલ કબજે કરવામાં આવેલો હતો. મહિસાગર એસોજીએ એક આરોપીની અટકાયત કરવામાં આવેલ હતી. રફીક સલીમ મેમણ જ્યારે બીજા સાત આરોપીને વોન્ટેડ જાહેર કરવામાં આવેલા હતા. અનવર શેખ જુબેર ચિન્ટુ વગેરે આરોપી ભાગી તૂટેલા હતા. આનંદપુરીથી રાજસ્થાન ફલવા ઠેકા ઉપરથી વિજય નામના બુટલે ઘરે દારૂનો જથ્થો ભરી આપેલો હતો અને ખેડા જીલ્લામાં દારૂનો જથ્થો મંગાવવામાં આવેલો હતો. પોલીસે મુદ્દા માલ કબજે કરીને વધુ તપાસ હાથ ધરી હતી.

બાલાસિનોરમા રામનવમીની ભવ્ય થી અતિ ભવ્ય ઉજવણી કરવામાં આવી

બાલાસિનોર, બાલાસિનોર નગર વિસ્તારમાં રામનવમીની ભવ્ય ઉજવણી કરવામાં આવી હતી. જેમાં બાલાસિનોરના પૂર્વ ધારાસભ્ય રાજેશભાઈ પાઠકના વરદ હસ્તેથી શોભા યાત્રાનો પ્રસ્થાન કરાવવામાં આવ્યું હતું. આ શોભાયાત્રામાં ભારે સંખ્યામાં નગરજનો અને રામભકતો જોડાયા હતા. આ શોભાયાત્રા નગરના વિવિધ માર્ગો પર થઈને રામજી મંદિર પરત ફરી હતી. જ્યારે બાલાસિનોર ટાઉન પોલીસ દ્વારા ચુસ્ત બંદોબસ્ત યોજવામાં આવ્યો હતો.

મલેકપુરમાં દરબાર ગઢમાં આઠમે માં ચામુંડા ભાણેશ્વરી માતાજીનું હવન કરાયું

મલેકપુર, મલેકપુરમા આઠમના દિવસે દરબારગઢમાં માં ચામુંડા ભાણેશ્વરી નું માતાજીનું હવન કરવામાં આવ્યું હતું. આ હવનમાં જયપાલસિંહ ડી સિસોદીયા તેમજ દિવ્યા કુંવરબા સિસોદીયા સહિત સહ જોડે હવન કર્યું હતું. આ માતાજીના હવનમાં આજુબાજુના ગામ લોકોએ પણ શ્રીફળ હોમીને દર્શન નો લાવો લીધો હતો. ચૈત્ર નવરાત્રીના હાથમાં દિવસે હવનમાં મલેકપુરના ભક્તોએ દર્શનનો લાવો લીધો હતો અને મહાપ્રસાદ નું પણ આયોજન કરવામાં આવ્યુંહતુંઅને આઠમના દિવસે રાતના ભજન સત્સંગ નું આયોજન કરવામાં આવ્યું હતું

ઈન્ડિયા ગઠબંધન ત્રણ મુખ્ય મુદ્દાઓ પર ચૂંટણી લડી રહ્યું છે. આમાં પ્રથમ બેરોજગારી, બીજી મોંઘવારી અને ત્રીજી ભાગીદારી છે,રાહુલ ગાંધી

ગાઝિયાબાદ, કોંગ્રેસના નેતા અને સમાજવાદી પાર્ટીના રાષ્ટ્રીય અધ્યક્ષ અખિલેશ યાદવે બુધવારે ઉત્તર પ્રદેશના ગાઝિયાબાદમાં સંયુક્ત પત્રકાર પરિષદ યોજી હતી. આ દરમિયાન તેમણે ભાજપ પર આકરા પ્રહારો કર્યા હતા. પ્રેસ કોન્ફરન્સમાં અખિલેશ યાદવે કહ્યું કે ભાજપ ભ્રષ્ટાચારીઓનું ગોદામ બની ગયું છે. લુટ અને જુઠ્ઠાણું ભાજપની ઓળખ બની ગઈ છે. આવનારી ચૂંટણીમાં ભાજપનો સફાયો થવાનો છે.

જેમાં રાહુલ ગાંધી અને અખિલેશ યાદવે કહ્યું હતું કે ગઠબંધન ગાઝિયાબાદથી ગાઝીપુર સુધી એનડીએને હરાવી દેશે. રાહુલ ગાંધીએ દાવો કર્યો કે આ વખતે એનડીએ સરકાર ૧૫૦ સીટો સુધી મર્યાદિત રહેશે. અખિલેશ યાદવે કહ્યું કે તે ૨૦૧૪માં આવ્યો હતો અને ૨૦૨૪માં જતો રહેશે અને આ વખતે વિદાય પણ બેન્ડ સાથે થશે. આ અવસરે કોંગ્રેસ પ્રવક્તા

સુપ્રિયા શ્રીનેત, બાગપતથી ઈન્ડિયા એલાયન્સના ઉમેદવાર પંડિત અમરપાલ શર્મા, પૂર્વ સપા મંત્રી શાહિદ મંજૂર પણ હાજર હતા.

પત્રકારોને સંબોધતા અખિલેશ યાદવે પહેલા કહ્યું કે આ વખતે પરિવર્તનનો પવન પશ્ચિમમાંથી આવ્યો છે. જનતા ભાજપના જુઠ્ઠાણા અને તૂટેલા વચનોથી કંટાળી ગઈ છે. અખિલેશ યાદવે કહ્યું કે ચૂંટણી બોન્ડે બીજેપીની બેન્ડવાગન વગાડી છે. ભાજપ ભ્રષ્ટાચારીઓનું ગોદામ બની ગયું છે. રાહુલ ગાંધીએ કહ્યું કે આ વિચારધારાની લડાઈ છે. એક તરફ આરએસએસ અને ભાજપ બંધારણનો નાશ કરવાનો પ્રયાસ કરી રહ્યા છે, તો બીજી તરફ ગઠબંધન લોકશાહીની રક્ષા માટે ચૂંટણી લડી રહ્યા છે.વડાપ્રધાન પર સીધો પ્રહાર કરતા તેમણે કહ્યું કે આપણા વડાપ્રધાન ક્યારેય મુદ્દાઓ પર વાત કરતા નથી. મુદ્દાઓ પર વાત કરવાને બદલે ક્યારેક તે આકાશમાં સી પ્લેનમાં ચડી જાય છે તો ક્યારેક દરિયાના ઊંડાણમાં જાય છે. તેમણે કહ્યું કે પીએમએ એક ઈન્ટરવ્યુમાં ઈલેક્ટોરલ બોન્ડને યોગ્ય ઠેરવ્યું અને ચૂંટણીમાં પારદર્શિતા લાવવા માટે તેને જરૂરી ગણાવ્યું. જો આ સાચું છે તો સુપ્રીમ કોર્ટ દ્વારા આ સિસ્ટમ કેમ રદ કરવામાં આવી. તેમણે એમ પણ કહ્યું કે ચૂંટણીના નામે ભાજપને કરોડો રૂપિયા આપનારાઓના નામ ભાજપ કેમ જાહેર નથી કરી રહી. રાહુલ ગાંધીએ કહ્યું કે ભાજપ સરકાર દેશના માત્ર ૨૦થી ૨૫ લોકો પર મહેરબાન છે, આ લોકો પાસે દેશના ૭૦ કરોડ લોકો જેટલી સંપત્તિ છે.સમાજવાદી પાર્ટીના વડા અખિલેશ યાદવે કહ્યું, 'હું રામ નવમીના અવસર પર બધાને શુભેચ્છા પાઠવું છું. મને ખુશી છે કે આજે અમે સાથે મળીને પ્રેસ કોન્ફરન્સ કરી રહ્યા છીએ. યુપીના ગાઝિયાબાદથી ગાઝીપુર સુધી ભાજપનો સફાયો થવા જઈ રહ્યો છે. ભાજપે જે કહ્યું તે બધું જ ખોટું નીકળ્યું. ન તો ખેડૂતોની આવક બમણી થઈ, ન યુવાનોને રોજગારી મળી, વિકાસના વચનો પણ અધૂરા છે. ઈલેક્ટોરલ બોન્ડે તેમનો પર્દાફાશ કર્યો છે. ભાજપ ભ્રષ્ટાચારીઓનું ગોદામ બની ગયું છે. લુટ અને જુઠ્ઠાણું ભાજપની ઓળખ બની ગઈ છે.

કોંગ્રેસ સાંસદ રાહુલ ગાંધીએ કહ્યું, 'આ ચૂંટણી વિચારધારાની ચૂંટણી છે. એક તરફ આરએસએસ અને ભાજપ બંધારણ અને લોકશાહીને નષ્ટ કરવાનો પ્રયાસ કરી રહ્યા છે અને બીજી તરફ ભારત અને કોંગ્રેસ પક્ષ બંધારણ અને લોકશાહીને બચાવવાનો પ્રયાસ કરી રહ્યા છે. ચૂંટણીમાં ૨-૩ મોટા મુદ્દા છે. બેરોજગારી સૌથી મોટી છે અને મોંઘવારી બીજી સૌથી મોટી છે, પરંતુ ભાજપ ધ્યાન હટાવવામાં વ્યસ્ત છે. વડાપ્રધાન કે ભાજપ આ મુદ્દાઓ પર વાત કરતા નથી.

રાહુલ ગાંધીએ કહ્યું, 'થોડા દિવસો પહેલા વડાપ્રધાને ખૂબ લાંબો ઈન્ટરવ્યુ આપ્યો હતો. તે સ્ક્રિપ્ટેડ હતી, પરંતુ તે ફ્લોપ શો હતો. વડાપ્રધાને આમાં ઈલેક્ટોરલ બોન્ડને સમજાવવાનો પ્રયાસ કર્યો હતો. વડા પ્રધાન કહે છે કે ચૂંટણી બોન્ડની સિસ્ટમ પારદર્શિતા અને સ્વચ્છ રાજકારણ માટે લાવવામાં આવી હતી. જો આ સાચું છે તો સુપ્રીમ કોર્ટે તે સિસ્ટમ કેમ રદ કરી અને બીજું જો તમે પારદર્શિતા લાવવા માંગતા હતા તો ભાજપને પૈસા આપનારાઓના નામ કેમ છુપાવ્યા. તેઓએ તમને પૈસા આપ્યા તે તારીખો શા માટે છુપાવી? આ વિશ્વની સૌથી મોટી છેડતી યોજના છે. ભારતના તમામ ઉદ્યોગપતિઓ આ વાત સમજે છે અને જાણે છે અને વડાપ્રધાન ગમે તેટલી સ્પષ્ટતા આપે તો પણ કોઈ ફરક નહીં પડે કારણ કે આખો દેશ જાણે છે કે વડાપ્રધાન ભ્રષ્ટાચારના ચેમ્પિયન છે.

જ્યારે તેમને પૂછવામાં આવ્યું કે શું તેઓ અમેઠી અને રાયબરેલીથી લોકસભાની ચૂંટણી લડશે, ત્યારે કોંગ્રેસના નેતા રાહુલ ગાંધીએ કહ્યું, 'આ બીજેપી વ્યક્તિનો પ્રશ્ન છે, ખૂબ જ સારો... મને જે પણ આદેશ મળશે હું તેનું પાલન કરીશ.' અમારી પાર્ટીમાં, આ તમામ (ઉમેદવારોની પસંદગી) નિર્ણયો ઝઈઝ દ્વારા લેવામાં આવે છે.રાહુલ ગાંધીએ કહ્યું, 'છેલ્લા ૧૦ વર્ષમાં પીએમ મોદીએ નોટબંધી, ખોટો જીએસટી લાગુ કરીને અને અદાણી જેવા મોટા અબજોપતિઓને

આપની આજ.....

મેષ: લોકોનું વૈવાહિક જીવન આનંદમય વિતશે. સંજોગોવસાત નાની-મોટી મુસાફરી કરવી પડી શકે છે. બિઝનેસમાં પ્રગતિથી ખુશીઓ મળશે. વિદ્યાર્થીઓ માટે પણ આજનો દિવસ શુભ છે.

વૃષભ: આજનો દિવસ પરોપકારમાં પસાર થશે. કાર્યક્ષેત્રમાં પણ તમારા પક્ષમાં કેટલાંક ફેરફાર થઈ શકે છે. તમે તમારા મિલનસાર વ્યવહારથી વાતાવરણને સામાન્ય બનાવવામાં સફળ રહેશો.

મિથુન: આજે જીવનસાથીને આકસ્મિક શારીરિક પીડા થઈ શકે છે. જેના કારણે સ્વાસ્થ્ય સંબંધી તમારા ખર્ચામાં વધારો થઈ શકે છે. કોઈ પણ પ્રોપર્ટીના ખરીદ વેચાણ પહેલાં તેના તમામ કાયદાકીય પાસાઓ પર ગંભીરતાથી વિચાર કરી લેજો. બપોર પછીનો સમય થોડો અનુકૂળ થતો દેખાશે.

કર્ક: આજનો દિવસ પરિવારના સભ્યો સાથે તમે સારો અને મનોરંજક સમય પસાર કરી શકશો. નસીબનો આજે સંપૂર્ણ સાથ મળશે અને બપોર સુધીમાં તમને કોઈ સારા સમાચાર મળી શકે છે.

સિંહ: આજનો દિવસ શુભ અને ફળદાયી બનશે. માનસિક પરેશાનીઓથી આજે તમે થોડી રાહત અનુભવી શકશો. વડીલો અને અધિકારીઓની કૃપાથી તમારી કોઈ ઈચ્છા આજે પૂરી થઈ શકે છે.

કન્યા: વેપાર ક્ષેત્રમાં ધાર્યો લાભ થવાથી આનંદિત રહેશો. આર્થિક સ્થિતિમાં સુધારો આવી શકે છે. વ્યવસાયમાં પરિવર્તનની યોજના બનાવી રહ્યા હોવ તો આ મામલે આજે આગળ વધવાનો દિવસ છે.

તુલા: આકસ્મિક રીતે મોટી સંખ્યામાં ધનની પ્રાપ્તિ થઈ શકે છે. મૂડી ભંડોળમાં વધારો થશે, સમજદારીથી સાથે કરવામાં આવેલું રોકાણ આજે સારો ફાયદો કરાવશે.

વૃશ્ચિક: આશા કરતા પણ વધારે સફળતા મળશે. સંતાનો પ્રત્યેની તમારી ફરજો નિભાવી શકશો. પ્રતિસ્પર્ધાના ક્ષેત્રમાં પણ તમે આગળ વધશો, અટવાયેલું કામ પૂરૂ થશે. કેટલાંક લોકોને આજે આંખોમાં તકલીફ ઊભી થઈ શકે છે.

ધન: આજે ઘર ઉપયોગી ચીજવસ્તુઓ પર ધનનો ખર્ચ થવાનો યોગ છે. સાંસારિક સુખ ભોગના સાધનોમાં વધારો થશે. સહયોગી કર્મચારીઓ કે કોઈ સંબંધીના કારણે તણાવ અને માનસિક કષ્ટ થઈ શકે છે.

મકર: આજનો સમય વેડફશો નહીં. મહેનત અને અથાગ પરિશ્રમથી આજે તમને તમારા નસીબનો સંપૂર્ણ સાથ મળશે. સ્વજનો પાસેથી સુખ મળશે, પરિવારમાં કોઈ શુભ કમ થવાથી મનમાં આનંદ અને ઉત્સાહ જોવા મળશે.

કુંભ: આજે મજબૂત બની શકે છે. વ્યવસાયમાં તમને સારો એવો ફાયદો થશે. સન્માન, યશ, કિર્તીમાં પણ વધારો થવાનો યોગ દેખાઈ રહ્યો છે. પ્રિયજનો સાથે મુલાકાત થઈ શકે છે.

મીન: આજે શિક્ષણ અને પ્રતિયોગિતાના ક્ષેત્રમાં મીન રાશિના જાતકો સારી સફળતા મેળવી શકશે. આવકના નવા સ્ત્રોત ઊભા થશે. તમારી વાતચીતની શૈલી તમને ખાસ સન્માન અપાવશે.

દાહોદ આવૃત્તિ
દાહોદ, ગરબાડા, ઝાલોદ, ફતેપુરા, લીમખેડા, દે.બારીયા, ધાનપુર
પંચમહાલ સમાચાર

દાહોદમાં રામનવમીએ ૦૮મી ભવ્ય શ્રીરામ યાત્રા કાઢવામાં આવી

દાહોદ, દાહોદ શહેરમાં આજરોજ ૧૭મી તારીખના રોજ ૦૮મી ભવ્ય શ્રી રામયાત્રા દાહોદ શહેરમાં કાઢવામાં આવી હતી. શ્રી રામયાત્રા શહેરના વિવિધ માર્ગો પર ફરી હતી. શ્રી રામયાત્રાને પગલે સમગ્ર દાહોદ શહેર જય..જય.. શ્રી રામના નારાથી ગુંજી ઉઠ્યું હતું. શ્રી રામયાત્રામાં વિવિધ ઝાંખીઓએ વિશેષ આકર્ષણનું કેન્દ્ર જમાવ્યું હતું. આ શ્રી રામયાત્રામાં બાળકોથી લઈ મહિલા, પુરૂષ, વદ્ધો મોટી સંખ્યામાં જોડાયા હતાં.

આ વખતે રામયાત્રામાં રામ ભગવાનના બાળ સ્વરૂપ રામલલ્લાની પ્રતિમા આકર્ષણનું કેન્દ્ર બની હતી. અયોધ્યામાં રામ મંદીરમાં સ્થાપિત કરાયેલી પ્રતિમાની આબેહૂબ આ પ્રતિમા ઈન્દૌર અને બંગાળના કલાકારો દ્વારા તૈયાર કરવામાં આવી રહી હતી. જે ૧૬મી તારીખ સુધી દાહોદ લાવવામાં આવી હતી. આ શ્રી રામયાત્રામાં વિવિધ ઝાંખીઓ આકર્ષણનું કેન્દ્ર બની હતી. ત્યારે આજરોજ રામનવમીની ઉજવણી માટે દાહોદ શહેરવાસીઓમાં અનેરો ઉત્સાહ જોવા મળ્યો હતો. અયોધ્યામાં રામ મંદીરની પ્રાણપ્રતિષ્ઠાના મહોત્સવ બાદ દાહોદ શહેર સહિત જીલ્લામાંથી સંખ્યાબંધ લોકોએ અયોધ્યા જઈને ભગવાન શ્રી રામજીના બાલસ્વરૂપના દર્શન દેતીત પ્રતિમા નરી નજરે જોઈને ધન્યતા અનુભવી હતી. દાહોદમાં રામયાત્રાનું આયોજન કરનાર રામયાત્રા સમિતિ દ્વારા અયોધ્યા જેવી જ આબેહૂબ પ્રતિમા તૈયાર કરાવામાં આવી હતી.. મધ્ય પ્રદેશના ઈન્દૌરના બંગાલી ચોરાહાના કલાકાર અતુલ પાલ અને બંગાળના કારીગરોની ટીમ દ્વારા છેલ્લા એક પખવાડિયાથી

તૈયાર કરવામાં આવી હતી. અતુલભાઈ પાલે જણાવ્યુ હતુ કે, ૧૦ ફુટ ઉંચી આ પ્રતિમાના નિર્માણમાં ગંગા નદીની માટીનો ઉપયોગ સાથે ઘાસ અને વાંસનો ઉપયોગ કરીને તેને સંપૂર્ણ ઈકોફ્રેન્ડલી નિર્માણ કરવામાં આવી હતી. રામયાત્રામાં ભગવાનના બાળસ્વરૂપની આબેહૂબ પ્રતિમા ઉપરાંત પ્રભુ શ્રી રામજીના જીવન ચરિત્ર શ્રી રામાયણના પાત્રોની ઝાંકીઓ સાથે વિશેષ આજનાના યુગમાં ભાઈ – ભાઈ વચ્ચે પ્રેમ બની રહે એવો સંદેશો આપતી ઝાંકીના ભાગ રૂપે પ્રભુ શ્રી રામજી વનવાસમાં ગયા ત્યારે ભાઈ ભરત દ્વારા સિંહાસન પર પ્રભુ શ્રી રામની ચરણ પાદુકા (ખડાઉં) મૂકી ભગવાન શ્રી રામજીના વનવાસ સમય દરમ્યાન રાજ કરવામાં આવ્યું હતુ તે ઝાંકીનું પણ આયોજન કરવામાં આવ્યુ હતું. આજે આ શ્રી રામયાત્રા દાહોદ શહેરના ઠક્કર ફળિયા વિસ્તારમાંથી નીકળી શહેરના વિવિધ માર્ગો પર ફરી હતી. શ્રી રામયાત્રામાં જય.. જય.. શ્રી રામના નારા સાથે સમગ્ર વાતાવરણ ગુંજી ઉઠ્યું હતું. વિવિધ ઝાંખીઓએ વિશેષ આકર્ષણનું કેન્દ્ર જમાવ્યું હતું. ઈન્દૌરના કલાકાર દ્વારા તૈયાર કરાઈ રહેલી રામલલ્લાની પ્રતિમા ઈકોફ્રેન્ડલી હતી. ૧૦ ફુટ ઉંચાઈ ધરાવતી આ પ્રતિમાના નિર્માણમાં ગંગા નદીની માટી સાથે ઘાસ અને વાંસનો ઉપયોગ કરાયો હતો. પ્રતિમાની આસપાસ વિષ્ણુજીના દસ અવતાર પણ બનાવાયા હતાં. આ સાથે નીચે હનુમાનજી અને એક તરફ ગરૂડદેવ તેમજ માથા ઉપર સૂર્યદેવનું નિર્માણ કરવામાં આવ્યું હતું. ઢોલ, નગારા, ડીજેના તાલે શ્રધ્ધાળુ ઝુમી ઉઠ્યાં હતાં. ઠેર ઠેર સમાજના લોકો દ્વારા શ્રી રામયાત્રાનું સ્વાગત કરવામાં આવ્યું હતું. જ્યાં જ્યાંથી શ્રી રામયાત્રા નીકળી ત્યાં ત્યાં ઠંડાપીણા, નાસ્તો વિગેરેના સ્ટોલો પણ સેવાભાવી લોકો દ્વારા લગાવવામાં આવ્યાં હતાં. શ્રી રામયાત્રામાં દાહોદ પોલીસ દ્વારા ચુસ્ત પોલીસ બંદોબસ્ત ગોઠવી દેવામાં આવ્યો હતો.

ઝાલોદ નગરની હેલ્થ કેર લેબોરેટરીમા અંદાજીત બે લાખની રોકડ રૂપિયાની ચોરી

ઝાલોદ, ઝાલોદ નગરમાં રાધિકા હોસ્પિટલની પાસે હેલ્થ કેર લેબોરેટરી આવેલ છે. આ લેબોરેટરીમા સફાઈ કામદાર સવારે આવતા લેબોરેટરીના તાળા ખોલવા જતા શટરને કોઈ તાળું ન જોવાતા કામદાર દ્વારા લેબોરેટરી સંચાલક આલોક હાંડાને આ વાતની જાણકારી આપી હતી. લેબોરેટરી સંચાલક આવતા તેમણે શટરને તાળું ન જોવાતા ચોરીની શંકા થયેલ હતી ત્યારબાદ શટર ખોલતા અંદર એલ્યુમિનિયમ સેકશનના

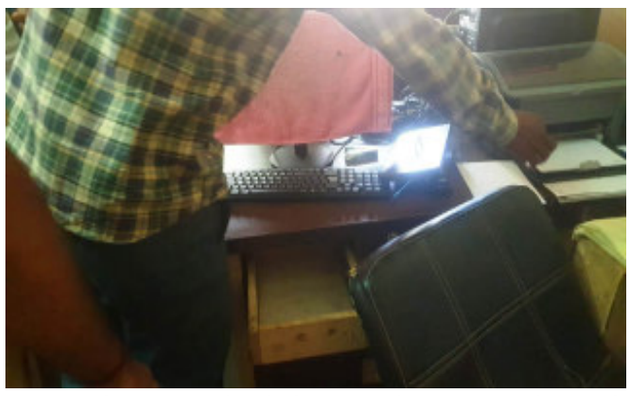

દરવાજાનું પણ તાળું તૂટેલું જોવા મળેલ હતું. ચોરીની શંકા વધુ દઢ થતાં અંદર જઈ રોકડ મુકેલ ડ્રોવર પણ તૂટેલું જોયું અને તેના અંદર મુકેલ અંદાજીત બે લાખ જેટલી રોકડ રકમ ચોરાઈ હોવાનું જણાઈ આવેલ હતું. ચોરો દ્વારા રોકડ રકમ અને શટરને મારેલ તાળા લઈ ગયેલ હોવાનું માલુમ પડેલ છે. લેબોરેટરીમા મૂકેલ અન્ય કોઈ પણ વસ્તુ ચોરાયેલ નથી.

આ ચોરીની જાણ થતાં લેબોરેટરી સંચાલક દ્વારા ઝાલોદ પોલીસ સ્ટેશનમા જાણ કરવામાં આવી હતી પોલીસ તાત્કાલિક ઘટના સ્થળે પહોંચી પોતાના સોર્સ દ્વારા ચોરીની ઝીણવટભરી તપાસ હાથ ધરેલ હોવાનું જાણ પડેલ છે. આ લેબોરેટરી પાસે રાધિકા હોસ્પિટલ અને ધૂન હોસ્પિટલ આવેલ છે ત્યાં ટ્રાફિક સતત જોવા મળે છે અને છતાંય ચોરી જે રીતે થયેલ છે તે જોતાં કોઈ જાણભેદુ હોવાની પ્રબળ સંભાવના જોવા મળે છે. હાલ તો દરેક વિષય પોલીસ તપાસમાં છે. એટલે સાચું શું અને ખોટું શું તેનું કોઈ પણ આંકલન કરી શકાતું નથી.

ગરાડુ થી આવતા મહિલાનું બાઈકની અડફેટે આવતા સારવાર દરમ્યાન મોત

ઝાલોદ, ઝાલોદ નગરના રણીયાર મુકામે રહેતા નરસીંગ હરજી ભાભોર ૧૪–૦૪–૨૦૨૪ ના રોજ આસરે સાંજે પાંચ વાગ્યા પછી તેમની દીકરી સરોજને તેમના સાસરીમાં નવી એક્ટિવા લાવેલ તેની મીઠાઈ આપવા ગરાડુ મુકામે બે મોટર સાયકલ એક નવી એક્ટિવા અને બીજી હોન્ડા કંપનીની ડીઓ જેનો નંબર GJ-29-BE-8749 લઈને ગયેલ હતા. મીઠાઈ આપીને પરત આવતા નરસીંગભાઈ પોતાની નવી એક્ટિવા ચલાવતા હતા અને તેમની દીકરી કાજલ હોન્ડા કંપનીની ડીઓ ગાડી ચલાવતી હતી. રાત્રિના અંદાજીત આઠ વાગે ઝાલોદ તરફ આવતા એક ગાડી પૂરપાટ દોડી પાછળથી આવી તેમની દીકરી કાજલની ગાડીને પાછળ થી ટક્કર મારી હતી ટક્કર મારતાં કાજલબેન રોડ પર ફંગોળાઈ ગયેલ હતી. નરસિંગભાઈએ જે ગાડી એ ટક્કર મારી હતી તે ગાડીને ઓળખી ગયેલ હતા. આ સફેદ કલરની મોટર સાયકલ જેનો નંબર GJ-02-CL-7844 તેમના સંબંધી અનિલભાઈ ભાથુભાઈ સેલોતની હતી તેવું જણાવેલ હતું. ઘાયલ પાયલબેન ને સારવાર માટે ઝાલોદ સરકારી હોસ્પિટલ ખાતે લાવવામાં આવેલ હતા. પાયલબેનની તબિયત સારી ન રહેતા તેઓને વધુ સારવાર માટે દાહોદ સૈફી હોસ્પિટલ ખાતે દાખલ કરવામાં આવેલ હતા. જાણવા મળેલ માહિતી મુજબ હાલ પાયલબેનનુ સારવાર દરમ્યાન મોત થઈ ગયેલ છે જેથી તે અંતર્ગત પોલીસ દ્વારા વધુ તપાસ હાથ ધરવામાં આવેલ છે.

જય શ્રી રામ જય શ્રી રામના ગગનભેદી નારા સાથે આખું ઝાલોદ નગર ગુંજી ઉઠ્યું

દાહોદ, ભગવાન રામનો આ જન્મોત્સવ નગરના લોકો માટે વિશેષ છે કેમકે ભગવાન શ્રી રામને અંદાજીત ૫૦૦ વર્ષ પછી અયોધ્યા રામ જન્મભૂમિ ખાતે તંબુ માંથી મહેલમાં સ્થાન મળ્યું છે અને મહેલમાં સ્થાન મળ્યા બાદ આ પ્રથમ રામ જન્મોત્સવ હોવાથી રામજીના ભક્તો માટે આ ઉત્સવ વિશેષ છે. રામનવમી આખા ઝાલોદ નગરમાં શ્રદ્ધા અને આસ્થા સાથે ચૈત્ર સુદ નોમના દિવસે ભક્તિ ભાવ સાથે ઉજવવામાં આવે છે. ભગવાન શ્રી રામે આદર્શ રામરાજ્યની સ્થાપના કરી હતી. જેને આજે પણ સહુ ધાર્મિક ભાવના સાથે જોડાયેલ દરેક હિન્દુ લોકો યાદ કરે છે. રામનવમી હિન્દુ ધર્મનો સૌથી મોટો તહેવાર છે. વિષ્ણુના સાતમા અવતાર તરીકે હિન્દુ ધર્મનો સૌથી મહત્વનો તહેવાર ગણવામાં આવે છે.

આજરોજ તારીખ ૧૭–૦૪–૨૦૨૪ બુધવારના રોજ નગરના દરેક મંદિરોમાં બપોરે ૧૨ વાગે શ્રી રામ જન્મોત્સવની ઉજવણી કરવામાં આવી હતી. જેમાં વિશેષમાં ગીતા મંદિર ખાતે હવન તેમજ ભજન કિર્તન કરવામાં આવેલ હતા તેમજ ટીટોડી આશ્રમ ખાતે ભીલોડી

રામાયણનુ આયોજન કરવામાં આવેલ હતું. ગીતા મંદિર ખાતે શ્રી રામ ભગવાનનો ભવ્ય રથ સજાવવામા આવેલ હતો. ત્યાર બાદ રથમા બિરાજેલ શ્રી રામ ભાગવાનની મહાઆરતી કરી નગરનના વિવિધ માર્ગો પર નીકળ્યો હતો.

નગરના રાજમાર્ગો પર ડી.જે.ના તાલે જય શ્રી રામના ગગનભેદી નારા તેમજ હાથમાં ભગવો ધ્વજ લઈ યુવાઓ નાચતા ઝુમતા જોવા મળ્યા હતા. આખું નગર રથયાત્રા દરમ્યાન ભગવામય થઈ ગયેલ હતું. આખી શોભાયાત્રા ધાર્મિક વાતાવરણ વચ્ચે નીકળી હતી. નગરના દરેક માર્ગો પર રથયાત્રામાં જોડાયેલ લોકો માટે ઠંડા પાણી તેમજ ઠંડાપીણાની વ્યવસ્થા હિન્દુ સમિતિ દ્વારા કરવામાં આવી હતી. સનાતન હિન્દુ ધર્મ સમિતિ દ્વારા વિવિધ માર્ગો પર રામ ભગવાનની શોભાયાત્રા દરમ્યાન પુષ્પ વર્ષા પણ કરવામાં આવતી હતી.

સાંજ પછી થયેલ ઓછા લાઈટની વચ્ચે ડી.જે ની લાઈટ સાથે ભક્તિમય ભજનો પર દરેક લોકો નાચતા ઝુમતા જોવા મળતા હતા. તેમજ રથયાત્રામાં જોડાયેલ દરેક લોકોમાં એક અનેરો ઉત્સાહ પણ જોવા મળતો હતો. શોભાયાત્રા દરમ્યાન ડી.જે લાઈટ તેમજ મોબાઈલની ફ્લેશ લાઈટની વચ્ચે ભગવા ધ્વજ સાથે નાચવાની યુવાનોમાં અલગ જ જોશ જોવા મળતો હતો. વિશેષમાં ૫૦૦ વર્ષ પછી અયોધ્યામાં રામજી ભગવાનને મહેલમાં સ્થાન મળ્યું એના પછી આ પહેલો જન્મ ઉત્સવ હોવાથી ભક્તોમા આનંદ જોવા મળતો હતો. રથયાત્રા દરમ્યાન સ્વેચ્છાએ અમુક બાળકો અને યુવાઓ દ્વારા અલગ અલગ ઝાંખીનુ પ્રદર્શન નયનરમ્ય લાગતું હતું. આ શોભાયાત્રા ટીટોડી આશ્રમ ખાતે પૂરી થતાં ત્યાં મહાઆરતી કરવામાં આવી હતી, તેમજ નગરના સમસ્ત સનાતન હિન્દુ સંસ્કૃતિ સાથે સંકળાયેલ દરેક લોકો માટે મહાપ્રસાદનુ પણ આયોજન કરવામાં આવ્યું હતું. આખી શોભાયાત્રા નગરમાં ખૂબ જ શાંતિ પૂર્વક ભક્તિ ભર્યા વાતાવરણમા સંપન્ન થઈ હતી. નગરના લોકો સ્વેચ્છાએ મોટા પ્રમાણમાં રથયાત્રા જોડે હિન્દુ એકતાનુ પ્રદર્શન કર્યું હતું. આ રથયાત્રામા મહિલાઓ, બાળકો, યુવાઓ, વડીલો ભારતીય પહેરવેશમા જોડાયા હતા.

ઝાલોદ પોલીસ દ્વારા રામનવમી નિમિત્તે નગરના દરેક માર્ગો પર આખો દિવસ પેટ્રોલીંગ કરી કોઈ અનિચ્છનીય બનાવ ન બને તે માટે વિશેષ તકેદારી રાખવામાં આવી હતી. રથયાત્રા ચુસ્ત પોલીસ બંદોબસ્ત સાથે નગરના માર્ગો પર ફરી હતી. ઝાલોદ પોલીસ દ્વારા રામજીની શોભાયાત્રા દરમ્યાન ડ્રોન કેમેરા, વિડિયો શૂટિંગ તેમજ સાદા વેશમાં પોલીસને રાખી યાત્રાની સુંદર સુરક્ષા વ્યવસ્થા સાચવી હતી.

ચાલો, સમજીએ આદર્શ આચાર સંહિતા વિશે

– આદર્શ આચાર સંહિતા એટલે શું ?

ચૂંટણી જાહેર થતા જ અખબારોમાં ખાસ વાંચવામાં આવે છે 'આદર્શ આચાર સંહિતા'. ચૂંટણી જાહેર થતાની સાથે જ આદર્શ આચાર સંહિતાના પાલન ઉપર જીલ્લા તંત્ર દ્વારા વિશેષ ભાર મુક્વામાં આવે છે. ચૂંટણી પ્રક્રિયામાં આ શબ્દ ખુબ જ અગત્યનો છે. શા કારણે લાદવામાં આવે છે આદર્શ આચાર સંહિતા જેના પાછળના કારણો પણ રસપ્રદ છે.

– આદર્શ આચાર સંહિતા એટલે મોડલ કોડ ઑફ કન્ડક્ટ.

આદર્શ આચારસંહિતા (મોડલ કોડ ઑફ કન્ડક્ટ) ચૂંટણી પંચ દ્વારા રાજકીયદળો અને ઉમેદવારો માટે બનાવવામાં આવેલી એક માર્ગદર્શિકા છે, જેનું પાલન કરવું જરૂરી છે. ચૂંટણીની તારીખો જાહેર થતાની સાથે જ તે લાગુ થઈ જાય છે, અને પરિણામ આવે એટલે તે સમાપ્ત થઈ જાય છે.

આચાર સંહિતાના માધ્યમથી એ સુનિશ્ચિત કરવામાં આવે છે કે કોઈ રાજકીય પક્ષ, કેન્દ્ર કે રાજ્ય પોતાના અધિકારીક પદોનો ચૂંટણીના પ્રચાર માટે દુરૂપયોગ ન કરે. જેના દ્વારા સામાન્ય જનતામાં કોઈ એક પક્ષ પ્રત્યે વધારે કે વિશેષ પ્રચારનો અવકાશ ન રહેતા, તમામ પક્ષોને જનતા સુધી પોતાની વાત મુક્વાની સમાન તક મળે, અને જનતાને વિશ્વાસ બેસે છે કે ચૂંટણી નિષ્પક્ષ રીતે થઈ રહી છે.

– આચાર સંહિતા લાગુ થયા બાદ શું ન કરી શકાય?

આચાર સંહિતા લાગુ થયા બાદ તેના નિયમોનો અનુસરવા જરૂરી છે. રાજકીય પક્ષો અને ઉમેદવારો શું ન કરી શકે તેના મુખ્ય મુદ્દાઓ અહીં છે.

– કેન્દ્ર સરકાર કે રાજ્ય સરકાર કોઈ નવી સરકારી યોજનાની જાહેરાત કરી શકતી નથી.

– કેન્દ્ર કે રાજ્યના સરકારી કર્મચારીઓ ચૂંટણી પંચના કર્મચારીઓ તરીકે જ કામ કરે છે. એટલે સરકાર કોઈ કર્મચારીની બદલી કરી શકતી નથી, અને જરૂરી જ હોય તો ચૂંટણીવપંચની મંજૂરી બાદ જ બદલી કરી શકાય છે.

– સરકારી ગાડી, સરકારી વિમાન કે સરકારી બંગલાનો ઉપયોગ ચૂંટણી પ્રચાર માટે નહીં કરી શકાય.

– ચૂંટણીની જાહેરાત થયા બાદ લોકાર્પણ, ભૂમિપૂજન કે પછી શિલાન્યાસ જેવા કાર્યક્રમો ન થઈ શકે.

– સરકારી ધન છે તે કોઈ એવી યોજનામાં કે પછી એવા આયોજનમાં નહીં વાપરી શકાય, જેનાથી કોઈ વિશેષ પાર્ટીને તેનો ફાયદો થતો હોય.

– સત્તાધારી પાર્ટીને લાભ થાય તેવી કોઈ જાહેરાત સરકારી ખર્ચે આપી શકાતી નથી.

– સરકારી ખર્ચે કેન્દ્ર કે રાજ્યમાં સત્તાધારી પાર્ટીઓની ઉપલબ્ધિઓ અંગેનાં લગાવેલાં પોસ્ટર્સ હઠાવી દેવામાં આવે છે.

– કોઈ પણ ધાર્મિક સ્થળનો ચૂંટણી પ્રચાર માટે ઉપયોગ કરી શકાય નહીં.

– મતદાનના દિવસે દારૂની દુકાનો બંધ રહે છે. મતદારોને દારૂ કે પૈસા આપવાની મનાઈ હોય છે.

– રાજકીય કાર્યક્રમો પર નજર રાખવા માટે ચૂંટણી પંચ ઑબ્ઝર્વરની નિમણૂંક કરે છે.

– કોઈ પણ ઉમેદવારે કે પક્ષે કે પછી સમર્થકોએ કોઈ રેલી કે સભાનું આયોજન કરતાં પહેલાં પોલીસની પરવાનગી લેવી જરૂરી છે.

– સૌથી જરૂરી વાત કે કોઈ પણ ઉમેદવાર કે પક્ષ જાતિ, ધર્મ કે વર્ગના આધારે મત નહીં માગી શકે.

– જો કોઈ ઉમેદવાર કે પછી પાર્ટી આચાર સંહિતાનો ભંગ કરે તો ચૂંટણી પંચ નિયમ અનુસાર કાર્યવાહી કરી શકે છે.

ચૂંટણી પંચ દ્વારા તૈયાર કરવામાં આવેલ ભટઈત્રઈંકએપ નાગરિકો માટે ચૂંટણીના સમયગાળા દરમિયાન આદર્શ આચાર સંહિતાના ઉલ્લંઘનની ફરિયાદ કરવા માટેની એક ઓનલાઈન એપ્લિકેશન છે. દેશમાં ચૂંટણીનો પર્વ મુક્ત અને નિષ્પક્ષ વાતાવરણમાં ઉજવાય તે માટે એક ટશલશહફક્ષ ઈંશશિંયક્ષ એટલે કે એક જાગૃત નાગરિકની ભૂમિકા ભજવવા માટે cVIGIL એપ મદદરૂપ બને છે. ઉપરાંત ખેડા જીલ્લાકક્ષાનો ૨૪સ૭ ફરિયાદ દેખરેખ નિયંત્રણ એકમનો ટોલ ફ્રી નંબર ૧૮૦૦ ૨૩૩ ૧૩૩૮ કાર્યરત છે. તથા ટોલ ફ્રી નંબર ૧૯૫૦ થકી મતદારો ચૂંટણી સંબંધી માહિતી મેળવી શકે છે.

Published by Karan Ajaykumar Panchal for the owner Panchmahal Samachar From Bandibarno Khancho, Talav Road, Godhra & Printed by him at Panchmahal Press, Bandibarno Khancho, Talav Road, Godhra-389 001 (Gujarat) Phone. 02672 - 243351 Website : www. panchmahalsamachar.com Editor : Karan Ajaykumar Panchal -Responsible for selection of news under PRB Act. Vol. 27, No.200

પંચમહાલ આવૃત્તિ
ગોધરા, મોરવા(હ), શહેરા, કાલોલ, હાલોલ, જાંબુઘોડા, ઘોઘંબા
પંચમહાલ સમાચાર

પંચમહાલ જીલ્લા સહિત ગોધરામાં રામનવમીએ ભગવાન શ્રીરામની ભવ્ય શોભાયાત્રા યોજાઈ

ગોધરા, પંચમહાલ જીલ્લામાં ગોધરા સહિત કાલોલ, હાલોલ, ઘોઘંબા, વેજલપુર અને શહેરામાં પણ રામનવમીના પાવન પર્વએ ભગવાન શ્રીરામની ભવ્ય શોભાયાત્રા યોજવામાં આવી. ડી.જે.અને ઢોલના તાલે નિકળેલ શોભાયાત્રામાં રામભકતોએ જય શ્રીરામના જય ઘોષથી વાતાવરણ ભક્તિમય બન્યું હતું. પંચમહાલ જીલ્લામાં રામનવમીએ યોજાયેલ ભગવાન શ્રીરામની શોભાયાત્રા દ્વારા શાંતિપૂર્ણ માહોલમાં પુરી થઈ હતી.ગોધરા શહેરના મધ્યમાં આવેલ રામસાગર તળાવ પાસે આવેલ પૌરાણિક રામજી મંદિરમાં રામનવમીની ભવ્ય ઉજવણી કરવામાં આવી. બપોરના ૧૨ કલાકે ભગવાન શ્રીરામની જન્મ મહાઆરતી કરવામાં આવી હતી. મોટી સંખ્યામાં રામભકતો ઉમટી પડયા હતા.

ગોધરાના રામજી મંદિર ખાતેથી મોડી સાંજે ભવ્ય શ્રીરામ ભગવાનની શોભાયાત્રા યોજાવામાં આવી. ભગવાન શ્રીરામની મૂર્તી સાથે ઢોલ, ડી.જે. સાથે શોભાયાત્રા કાઢવામાં આવી હતી. આ શોભાયાત્રામાં વિવિધ વેશભુષા સાથે રામભકતો જોડાયા હતા. ભગવાન ધજાઓ સાથે મોટી સંખ્યામાં રામભકતો જોડાતા વાતાવરણ રામમય બન્યું હતું. રામજી મંદિર ખાતેથી નિકળેલ શોભાયાત્રા રામજી મંદિર થી નગર પાલિકા રોડ, ચાચર ચોક થઈ બસ સ્ટેન્ડ, બગીચા રોડ, શહેરા ભાગોળ થઈ રામજી મંદિર ખાતે પરત ફરી હતી.

શહેરા સહિત સમગ્ર જીલ્લામાં રામનવમી ની ભક્તિ ભાવપૂર્વક ઉજવણી કરવામાં આવવા સાથે ભગવાન શ્રીરામની ભવ્ય શોભાયાત્રા નગરમાં વાજતે ગાજતે નીકળી હતી.

શહેરા નગર અને તાલુકામાં રામનવમીની ભક્તિ ભાવપૂર્વક ઉજવણી કરવામાં આવી હતી.જ્યારે રામજી મંદિરથી ભગવાન શ્રીરામની ભવ્ય શોભયાત્રા પોલીસના ચુસ્ત બંદોબસ્ત વચ્ચે નીકળી હતી. આ રામયાત્રા નગરના મેઇન બજાર, સિંધી માર્કેટ, સિંધી ચોકડી સહિત અન્ય વિસ્તારોમાં ફરી ને મંદિર ખાતે પરત આવી હતી. ભગવાન શ્રી રામની શોભાયાત્રા દરમિયાન જય..જય..શ્રી રામના નાંદ વચ્ચે વાતાવરણ ભક્તિમય બની ગયું હતું. પોલીસ તંત્ર દ્વારા પણ રામનવમીના પાવન પર્વને લઈને શોભાયાત્રા ના રૂટ પર પોલીસ બંદોબસ્ત ગોઠવવામાં આવ્યો હતો.

ઘોઘંબા ગામમાં ચૈત્ર મહિનાના પવિત્ર દિવસોમાં આજરોજ ભગવાન શ્રીરામના જન્મદિવસ નિમિત્તે રામનવમી ની ઉત્સાહભેર ઉજવણી કરવામાં આવી. માનવ જીવનના સંસારમાં સામાજીક રીતે તમામ પ્રકારની મુશ્કેલીઓ અને અવરોધો આવતા હોય છે. મનુષ્ય વારંવાર નિરાશ થઈ જતો હોય છે અને કોઈપણ જાતના પ્રયત્નો કર્યા વગર પોતે નાસીપાસ થઈ જાય છે. સાથે વેર–વિખવાદ અને સંબંધોનો વિનાશ થાય છે. અસત્ય અહંકાર, અપ્રામાણિકતા, દુરાચાર અને કુસંસ્કૃતિ જન્મ લે છે. કળિયુગનો સમય ચાલી રહ્યો છે. ત્યારે કલ્પના બહારના બનાવો પ્રત્યક્ષ સામે આવી રહ્યા છે. આપણે વિચારતા રહી ગયા કે શા માટે આવું થતું હશે ? ભારતીય ઉપખંડના મહત્વના એવા હિન્દુ ધર્મના શાસ્ત્રોમાં વર્ણવ્યા અનુસાર જ્યારે સમાજમાં સત્ય ઉપર અસત્ય, પ્રમાણિકતા ઉપર અપ્રામાણિકતા, સદાચાર ઉપર દુરાચાર અને ઋષિ સંસ્કૃતિ ઉપર દૈત્ય શકિતઓ હાવી થવા લાગી છે. ત્યારે ભગવાન શ્રી રામે અસૂરી શકિતઓનો નાશ કરવા માટે અયોધ્યાની પવિત્ર ભૂમિ પર માતા કૌશલ્યા અને પિતા દશરથના કુળમાં જન્મ લીધો હતો. આજનો માનવી પણ આ મર્યાદા પુરૂષોત્તમ ભગવાન શ્રી રામની જીવન ચરિત્રનો મહદ અંશે અમલ કરે તો પણ તેને કોઈ જ દુઃખો ભોગવવાનો કે હેરાન થવાનો વખત આવતો નથી. આવા સુંદર વિચારો સાથે નવ દિવસની પૂજા, વ્રત, ઉપવાસ, હવન અને દાન સાથે વિશ્વ હિન્દુ પરિષદ, બજરંગ દળ તથા ઘોઘંબાના સર્વે ભક્તો, યુવાનો મિત્રો વડીલો માતાઓ તથા બહેનો દ્વારા એક સાથે મળી ભગવાન શ્રીરામ, જાનકી અને લક્ષ્મણનો વરઘોડો ડીજેના તાલે અને સંગીતના સુરોમા જય શ્રી રામના નારાઓ સાથે કાઢવામાં આવ્યો હતો. ત્યારે નાલંદા વિદ્યાલય ઘોઘંબાના બાળકો દ્વારા ભગવાન શ્રી રામ,લક્ષ્મણ,સીતા અને હનુમાનજીની વેશભૂષા એ આકર્ષણ જમાવ્યું હતું.

આ વરઘોડામાં ઘોઘંબા તાલુકા વહીવટી કચેરીઓમાંથી મામલતદાર તથા સુરક્ષા વ્યવસ્થા પોલીસ તંત્ર ખડે પગે હાજર રહી સહકાર આપ્યો હતો.

શહેરા થી પાનમ ડેમ અને ઊંડારા ગામ તરફ જતો ૩૫ ગામોને જોડતો રસ્તો બિસ્માર

શહેરા, શહેરાના પાનમ પાટીયાથી પાનમ ડેમ અને ઊંડારા ગામ તરફ જતો ૩૫ ગામોને જોડતા રસ્તા ઉપર મસમોટા ખાડાઓ પડી જવાથી વાહન ચાલકો હેરાન પરેશાન છે. એક વર્ષ કરતા વધુ સમયથી ડામર રસ્તો બિસ્માર હોવાથી નવીન નહી બનતા વાહન ચાલકોનો આક્રોશ સબંધિત તંત્ર સામે જોવા મળી રહયો હતો.

શહેરા લુણાવાડા હાઈવે ઉપર પાનમ ટોલ પ્લાઝાથી પાનમ ડેમ તરફ જતો રસ્તો બિસ્માર બની ગયો છે.પાનમ પાટીયા થી ગઢ થઈને ઊંડારા અને પાનમ ડેમ સહિત ૩૫થી વધુ ગામોને જોડતા આ ડામર રસ્તા ઉપર પાછલા એક વર્ષ ઉપરાંત થી મસ મોટા ખાડા પડી ગયા હોવા સાથે વાહનોને પણ નુકશાન જતું હોય છે. આ રસ્તા ઉપર દિવસ અને રાત્રી દરમિયાન વાહનો ની અવર–જવર રહેતી હોવા સાથે રસ્તો પણ ઉબડખાબડ થઈ ગયો હોય ત્યારે સબંધિત તંત્ર દ્વારા અહી કોઈ મોટી ઘટના બને તેની રાહ દેખી રહયુ હોય કે પછી શુભ મુહૂર્ત આવે ત્યારે રસ્તાની કામગીરી કરાશે કે શું ? અહીથી પસાર થતા વાહન ચાલકો માટે આ રસ્તો જોખમી રૂપ બનવા સાથે બાઈક સ્લીપ પણ ખાવાના બનાવો બની રહયા હોય ત્યારે કોઈ મોટી ઘટના અહી બને તે પહેલા સબંધિત તંત્ર પોતાની નૈતિક જવાબદારી સમજીને રસ્તાની કામગીરી કરે તેવી આશા અહીંથી પસાર થતા વાહન ચાલકો પણ રાખી રહયા હતા. પાનમ ડેમ અને ઊંડારા ગામ થઈને સંતરામપુર તરફ જતો રસ્તો અનેક જગ્યાએ તૂટી ગયેલ હોવાથી અહીંથી પસાર થતી વખતે વાહન ચાલકોનો સમય પણ વધારે જતો હોવાથી સંબંધિત તંત્ર સામે ભારે આક્રોશ પણ જોવા મળે તો નવાઈ નહી, જોકે, જીલ્લા તેમજ રાજ્યભરમાંથી અનેક લોકો આ વિસ્તારમાં કુદરતી સૌંદર્ય નીહાળવા માટે આવતા હોય તેમ છતાં સબંધિત તંત્ર દ્વારા રસ્તા બાબતે ગંભીરતા લેવામાં કેમ નહીં આવી એવા અનેક સવાલો અહીં આવતા પર્યટકોમાં પણ ચર્ચાઈ રહ્યા હતા. સંબંધિત તંત્ર દ્વારા ચોમાસાની ઋતુ આવતા પહેલા રસ્તાની મરામત કરવામાં આવે તે પણ હાલની પરિસ્થિતિને જોતા અત્યંત જરૂરી લાગી રહયુ હોય ત્યારે જોવુંજ બન્યું કે ઉપરોક્ત આ બાબતને લઈને સંબંધિત તંત્રના અધિકારીઓ ગંભીરતા લેશે કે પછી હોતી હે ચાલતી હૈ એમજ ચલાવશે કે શું? અહીંથી પસાર થતા વાહન ચાલકો માટે આ રસ્તો માથાના દુખાવા સમાન બની ગયો હોય એમ કહીએ તો નવાઈ નહી..

લોકસભા ચુંટણી નિમણૂંક પામેલા ૪૦૦ માઈક્રો ઓબ્ઝર્વેશન બી.આર.જી.એફ. હોલમાં તાલીમ અપાઈ

ગોધરા, આગામી લોકસભાની ચૂંટણીને લઈને જીલ્લા ચૂંટણી તંત્ર દ્વારા તમામ તૈયારીઓને આખરી ઓપ આપવામાં આવી રહ્યો છે. ત્યારે પંચમહાલ લોકસભા બેઠક પર યોજનાર ચૂંટણી પ્રક્રિયામાં નિમણૂક પામેલા ૪૦૦ ઉપરાંત માઈક્રો ઓબ્ઝર્વરોને ગોધરાના બીઆરજીએફ હોલ ખાતે સમગ્ર ચૂંટણી પ્રક્રિયાના તાલીમ અધિકારી દ્વારા તાલીમ આપવામાં આવી હતી.

પંચમહાલ લોકસભા બેઠક પર આગામી ૭ મેના રોજ યોજનાર ચૂંટણીને લઈને લોકસભા બેઠક પર કુલ ૪૦૦ થી વધુ માઈક્રો ઓબ્ઝર્વરોની નિમણૂક કરવામાં આવી છે. જે ઓબ્ઝર્વરોને મતદાનના દિવસે ચકાસવાની થતી નાનામાં નાની બાબતો અંગેની તાલીમ ગોધરાના બી.આર.જી.એફ. હોલ ખાતે યોજવામાં આવી હતી. સમગ્ર ચૂંટણી પ્રક્રિયાના તાલીમ અધિકારી એચ.ટી.મકવાણા દ્વારા ઉપસ્થિત તમામ માઈક્રો ઓબ્ઝર્વરોને મતદાનના દિવસે મતદાન શરૂ થતા પહેલા, મતદાન ના સમયગાળા દરમિયાન અને મતદાન પૂર્ણ થયા બાદ માઈક્રો ઓબ્ઝર્વરો દ્વારા ચકાસવાની થતી તમામ બાબતો અંગેની વિસ્તૃત તાલીમ આપવામાં આવી હતી. જેમાં મતદાન શરૂ થતા પહેલા મોક પોલ, મતદાનના સમય દરમિયાન શિફ્ટ થયેલા અને મૃત્યુ પામેલા મતદારોની ચાદી જે પહેલાથી જ આપવામાં આવી છે. તેની ચકાસણી કરવી, બુથ પ્રમાણે આપવામાં આવેલી મતદાર ચાદીની ચકાસણી કરવી જેવી બાબતોની ચકાસણી વખતે રાખવાની થતી તકેદારી અંગેની તાલીમ આપવામાં આવી હતી.

પરપ્રાન્તિય મજુરોને બસના છાપરા પર બેસાડી મોતની મુસાફરી કરાવતા ખાનગી બસના ચાલકો,પોલીસ અને આરટીઓ વિભાગ નિદ્રામાં ?

ગોધરા, ગોધરા– વડોદરા હાઈવે ઉપર એમ પી રાજસ્થાન થી આવતી ખાનગી બસોના ચાલકો મજૂરી અર્થે જતા લોકોને પોતાનો જીવ જોખમમાં મૂકાવી જાણે મોતની મુસાફરી કરાવી રહ્યા છે. ગોધરા શહેર અને બાયપાસ રોડ પર આવા દૃશ્યો જાણે હવે સામાન્ય થઈ રહ્યા છે. આવી જોખમી મુસાફરી થતી હોવા છતા પોલીસ તંત્રને આ કેમ નજરે આવતુ નથી. બીજુ કે હાલમા લોકસભાની ચુટણીને લઈ વિવિધ જગ્યાઓ પર ચેકપોસ્ટ પણ ઉભા કરવામા આવ્યા છે. ત્યારે પોલીસને આ આંખે આવતુ નહી હોય તે પણ એક સવાલ છે. જો આ રીતેથી જોખમી મુસાફરીથ કોઈ અઘટીત ઘટના બને તો જવાબદાર કોણ તેવા સવાલો પણ થઈ રહ્યા છે.

પંચમહાલ જીલ્લાને અડીને દાહોદ જીલ્લો આવેલો છે અને ત્યાથી મધ્યપ્રદેશ,રાજસ્થાન સહિતના રાજ્યોમા જઈ શકાય છે. આ રાજ્યોમાથી ગુજરાતમાં આવેલા મોટા શહેરોમાથી ખાનગી બસોની અવરજવર રહેતી હોય છે. ખાસ કરીને જે ગુજરાતમાં મજુરી કામ કરતા હોય તે લોકો અવરજવર આ ખાનગી બસોમાં કરતા હોય છે. તહેવારોનો સમય હોય ત્યારે આ બસોમા ચિક્કાર ભીડ જોવા મળે છે. હાલમાં લગ્નસરાની મોસમ ચાલી રહી છે. ત્યારે ગોધરા શહેર અને બાયપાસ રોડ પરથી ખાનગી બસ ચાલકો બસની ઉપર મુસાફરો બેસાડીને ખુલ્લે આમ આરટીઓના નિયમોની એસી તેસી કરી રહ્યા છે અને મોતની મુસાફરી કરાવી રહ્યા છે. ત્યારે આ રીતેની મુસાફરી થતી વખતે કોઈ ઘટના બને તો તેના જવાબદાર કોણ તે પણ એક સવાલ છે. તો સાથે સાથે પોલીસ અને આરટીઓ વિભાગ પણ આ રીતેની થતી મુસાફરી બાબતે ધ્યાન આપીને કાર્યવાહી કરે તે જરૂરી છે.

ગોધરા કુર્બાન જાગૃત ટ્રસ્ટ દ્વારા રેલ્વે સ્ટેશન ઉપર લોકલ ટ્રેનમાં મુસાફરો માટે પીવાના પાણીનું વિતરણ કરાયું

ગોધરા, ગુજરાત સહિત સમગ્ર પંચમહાલ જીલ્લામાં આકરી ગરમીથી શહેરીજનો તોબા તોબા પોકારી રહ્યા છે અને બપોર બાદ કેટલાક શહેરીજનો આકરી ગરમીથી બચવા માટે પોતાના ઘરમાં રહેવાનું પસંદ કરી રહ્યા છે અને બહાર નીકળવાનું ટાળી રહ્યા છે. ત્યારે ગોધરા શહેરમાં આવેલ કુર્બાન જાગૃત ટ્રસ્ટ દ્વારા શહેરના રેલવે સ્ટેશન ઉપર અવરજવર કરી રહેલ લોકલ ટ્રેનના મુસાફરોને વિના મૂલ્ય પાણીનું વિતરણ કરવામાં આવી રહ્યું છે. જેમાં મોટી સંખ્યામાં રેલ્વે વિભાગના કર્મચારીઓ સહિત કુર્બાન જાગૃત ટ્રસ્ટના સભ્યો પણ ઉપસ્થિત રહ્યા હતાહાલ તો એપ્રિલ મહિનો ચાલી રહ્યો ત્યારે કાળઝાળ ગરમી એ પોતાનું રોદ્ર સ્વરૂપ ધારણ કરી અને આકાશમાંથી અગન જવાળાઓ વરસાવી રહી છે. જેના કારણે જીલ્લાના નાગરિકો હેરાન પરેશાન થઈ ગયા છે અને અસહ્ય ગરમીમાં નીકળવાનું ટાળી રહ્યા છે. ત્યારે ગોધરા શહેરના કુર્બાન જાગૃત ટ્રસ્ટ દ્વારા ગોધરા શહેરના રેલવે સ્ટેશન ઉપર અવર–જવર કરી રહેલ લોકલ અને સુપરફાસ્ટ ટ્રેનો રેલવે સ્ટેશન ઉપર જુજ સમય માટે જ ઉભી રહે છે. ત્યારે ટ્રેનમાં મુસાફરી કરી રહેલા મુસાફરો સુધી પીવાનું પાણી પહોંચી શકતું નથી. જેના કારણે ગોધરા શહેરના કુર્બાન જાગૃત ટ્રસ્ટના સભ્યો અને અને રેલવેના કર્મચારીઓને સાથે રાખી ટ્રેનમાં મુસાફરી કરી રહેલા મુસાફરોને વિના મૂલ્ય પાણીનું વિતરણ કરવામાં આવી રહ્યું છે.

ત્યારે ગોધરા શહેરના રેલ્વે સ્ટેશન ઉપર કુર્બાન જાગૃત ટ્રસ્ટ દ્વારા ટ્રેનમાં મુસાફરી કરી રહેલા મુસાફરોને વિનામૂલ્ય પાણીનું વિતરણ કરવામાં આવતા વડોદરા વિભાગના ડી.આર.એમ. ટ્વીટર મારફતે કુર્બાન જાગૃત ટ્રસ્ટના સભ્યોનો આભાર વ્યક્ત કર્યો હતો. જ્યારે કુરબાન જાગૃત ટ્રસ્ટના સભ્યોએ જણાવ્યું હતું કે હાલમાં આકરી ગરમી ચાલી રહી છે. જેના કારણે ટ્રેનના ડબ્બા સુધી પીવાનું પાણી પહોંચી શકતું નથી. એટલે આગામી સમયમાં ટ્રેનના દરેક ડબ્બા સુધી પીવાનું પાણી પહોંચે તે માટેની કામગીરી કુર્બાન જાગૃત ટ્રસ્ટના સભ્યો દ્વારા કરવામાં આવશે.

હાલોલ ગુરૂકૃપા સોસાયટીમાં રહેતા દંપતિએ ખંડીવાળા પાસે નર્મદા કેનાલમાં પડતું મુકતા મહિલાને બચાવાઈ યુવાન પાણીમાં ગરકાવ થયો

હાલોલ, હાલોલ ગુરૂકૃપા સોસાયટીમાં રહેતા વોર્ડ નં.૨ના પૂર્વ પાલિકા મહિલા સભ્યના પુત્ર અને પુત્રવધુએ વડોદરા ઉપર ખંડીવાળા ગામ પાસે નર્મદા કેનાલમાં પડતું મુકયું હતું. ત્યારે રાહદારી વ્યકિતઓ દ્વારા પુત્રવધુને બચાવી લેવામાં આવી હતી. જ્યારે પુત્ર કેનાલના પાણીમાં લાપતા થતાં હાલોલ ફાયર બ્રિગેડની ટીમ દ્વારા શોધખોળ હાથ ધરવામાં આવી છે.વિસ્તૃત વિગતો મુજબ હાલોલ ગુરૂકૃપા સોસાયટીમાં રહેતા વોર્ડ નં.૨ના પૂર્વ મહિલા સભ્ય સુખીબેન ભાઈલાલભાઈ ચૌહાણના પુત્ર નરેન્દ્ર ચૌહાણ ઉર્ફે નૈલુ અને તેની પત્ની જે લવ મેરેજ કરેલ હતા. તે દંપતિ વહેલી સવારે ઘરે ચાલતા નિકળી ગયા હતા. અને હાલોલથી ૧૦ કિલો મીટર દુર વડોદરા રોડ ખંડીવાળા ગામે નર્મદા કેનાલમાં પતિ–પત્નિએ પડતું મુકયું હતું. ત્યારે રાહદારીઓ દ્વારા મહિલાને બચાવી લેવામાં આવી હતી. ત્યારે જયારે નરેન્દ્ર ઉર્ફે નૈલુ કેનાલના ઉંડા પાણીમાં લાપતા થયો હતો. કેનાલમાં પડતું મુકેલ દંપતિ પૈકી મહિલાને બચાવી લઈ હોસ્પિટલ ખાતે ખસેડવામાં આવી હતી. જ્યારે નરેન્દ્ર ઉર્ફે નૈલુની શોધખોળ માટે હાલોલ પાલિકા ફાયર ફાયટરો દ્વારા શોધખોળ કરવામાં આવી રહી છે. નર્મદા કેનાલમાં પડતું મુકી આપઘાત કરવા પડતું મુકનાર નરેન્દ્ર ઉર્ફે નૈલુએ યુવતિ સાથે પ્રેમલગ્ન કર્યા હતા અને માતા–પિતાથી અલગ રહેતા હતા. લગ્નજીવનમાં પુત્રી પણ હોય પારિવારીક કલેશના કારણે વહેલી સવારે ઘરેથી નરેન્દ્ર ઉર્ફે નૈલુ તેની પત્નિ સાથે નિકળી ગયો હતો અને આપઘાત અંગે મિત્રને જાણ કરી હતી. જેથી અન્ય મિત્રો કેનાલ ઉપર પહોંચતા નૈલુએ કેનાલમાં પડતું મૂકી દેતાં જેને પકડવા જતાં પત્ની પણ નહેરમાં પડી હતી. સ્થળ ઉપર પહોંચેલ મિત્રએ કેનાલમાં પડતું મુકીને મહિલાને બચાવી લીધી હતી. પરંતુ નરેન્દ્ર ઉર્ફે નૈલુ માણીમાં ગરકાવ થઈ ગયો હતો અને કેનાલના વહેતા પાણીમાં તણાઈ જતાં હાલોલ ફાયર ફાયટરોએ યુવાનની શોધખોળ આદરી હતી. આ ઘટનાની જાણ થતાં પરિવારજનો નર્મદા કેનાલ પાસે દોડી આવ્યા હતા અને પાણીમાં ડુબી ગયેલ નરેન્દ્ર ઉર્ફે નૈલુને ફાયર બ્રિગેડ દ્વારા શોધખોળ કરાઈ રહી છે.